DOLNÍ BOJANOVICE

1/2022

ZPRAVODAJ OBECNÍHO ÚŘADU • ROČNÍK XXXV

„Nebojte se!
Moc Kristova kříže a vzkříšení je větší než veškeré zlo,
z něhož by člověk mohl a musel mít strach."
Jan Pavel II.

Stejný citát jsem na úvod velikonočního přání použil i vloni. Letos se mi však zdá daleko aktuálnější. Možná proto, že dva roky života s covidem se zdály jako něco, co nás nemuselo nikdy potkat. Bohužel teď se nedaleko od našich hranic děje něco mnohem horšího. Minulé roky byly pro mnohé z nás těžké a letošní rok také příliš optimismu nenabízí.

Proto ať je nám všem nadějí Kristovo zmrtvýchvstání a všechno těžké ať nás učiní silnějšími než doposud. Mějme radost z toho, co nám nyní život dává, vyhodnoťme si, co je v životě důležité, nepodléhejme negativním zprávám a strachu z budoucnosti. Naopak, otevřme okno života dokořán a buďme silnější.

Přeji nám všem požehnané prožití velikonočních svátků, svátků jara a naděje.

Tomáš Makudera
místostarosta obce

SLOVO STAROSTKY

Vážení přátelé,
s příchodem jara se pomalu probouzí příroda kolem nás, těšíme se, že se prodlužují dny, budeme si moci zase více užívat přírody, práce na zahrádce a děti pohyb venku v parcích. S rozvolněním protipandemických opatření se můžeme více setkávat a konečně se rozjede také v naší obci řada nejen kulturních akcí.

Svět se ale změnil, Rusko napadlo Ukrajinu, Evropa se dostala do války. Ještě před měsícem pro nás bylo nepředstavitelné, že se blízko našich hranic rozzuří válka a budou umírat nevinní lidé. Vlna mezinárodní solidarity je obrovská, uvědomujeme si, že na Ukrajině se bojuje i za Evropu. Zprávy na nás doléhají velmi stísněně, naše země má své historické zkušenosti. Uvědomujeme si, jak důležitá je bezpečnost, kterou nám zaručuje členství v NATO a v EU. Vlivem všech těchto okolností dochází k mohutnému zdražování energií, plynu, pohonných hmot, roztočila se kola inflace. Je to situace, která je pro řadu lidí velmi náročná. Bude důležité, aby stát správně zacílil podporu na potřebné. Každopádně ale všechny naše problémy se dají těžko srovnávat se situací Ukrajinců, kteří nedobrovolně musí opustit své domovy – zejména ženy s dětmi. Nevím ještě, jaké výzvy budeme v souvislosti s migrací řešit jako samosprávy. Zastupitelstvo bude o podpoře Ukrajiny jednat na svém zasedání v polovině března.

Pod mým článkem najdete seznam investic, které jsou naplánované na letošní rok. Realizaci některých z nich jsme již zahájili začátkem roku. V **prodloužení ulice Zvolence (Stará Cihelna)** byl vybudován vodovod a kanalizace, stávající rodinné domy byly přepojeny na nové sítě. Jedná se o cca 100 m úsek, který provedla firma EKOSTAVBY. Na tuto investici bude navazovat zhotovení komunikace. Byly vytvořeny podmínky pro vznik nových stavebních parcel. Je nutné řešit ještě přeložku VN. Zastupitelstvo schválilo i pokračování síťování v této lokalitě, bude ale záležet na vlastnících pozemků, zda budou mít zájem o to, aby jim obec zhodnotila zasíťováním jejich pozemky (zahrady) a obci odprodají část pozemku pro vznik koridoru na uložení inženýrských sítí a komunikace.

Zaměstnanci obce rekonstruovali sociální zázemí ve dvou dalších bytech na Domě s pečovatelskou službou. Ve spolupráci s hasiči provedl zaměstnanec obce opravu – natažení nových omítek ve většině prostor hasičárny. Stávající omítky byly velmi popraskané a musely být otlučené na zdivo.

Rekonstrukce DPS

Prodloužení ulice Zvolence

Rekonstrukce zbrojnice SDH

Vyznamenání členů SDH

Poděkování Petru Bohunovi

Projekčně se připravuje **revitalizace bytového domu Na Hrázce 32**. Budou zde použity SMART technologie – na střechu bude instalována fotovoltaická elektrárna, stávající plynová kotelna bude nahrazena tepelným čerpadlem, v objektu bude provedena nová elektroinstalace s LED technologií. Obec bude žádat o dotaci z fondů EU nebo národních zdrojů.

V projektu Revitalizace zeleně byla dokončena instalace mobiliáře.

Cyklostezka na Hodonín – prodloužení po rybníky – podali jsme žádost o dotaci na Státní fond dopravní infrastruktury, rádi bychom tento 500 m úsek provedli v asfaltovém povrchu. Za tím účelem musela proběhnou změna územního plánu a výstavbu umožní také před asi 2 lety zrušený dobývací prostor v této lokalitě.

Na výroční schůzi hasičů jsme s p. místostarostou předali členům poděkování za zásah při záplavách v loňském roce. Zejména v krizových situacích si uvědomuji, jak je naše jednotka Sboru dobrovolných hasičů důležitá. Po 20 letech končí ve funkci velitele zásahové jednotky Petr Bohun – poděkování a ocenění převzal na radnici. Novým velitelem byl jmenován Jiří Šebesta, rovněž profesionální hasič. Budu se těšit na další spolupráci a přeji hodně úspěchů.

V březnu obec uspořádala **Jarní hudební festival** – symbolicky první kulturní akce po COVIDu. Naposled se konal před 2 lety a stihli jsme pouze koncert místních absolventů konzervatoří, další dva původně domluvené koncerty jsme tak mohli zažít až letos.

Závěrem dovolte, abych vás pozvala na **Bojanovský festival hudby a jídla**, který se uskuteční 14. května 2022. Zapojí se téměř všechny hudební kapely, žáci a soubory ze ZUŠ a spolky. Budete mít možnost ochutnat skvělá vína, speciální pivo z místního pivovaru uvařené speciálně pro tento festival, budou zde také aktivity pro rodiny.

Velikonoce jsou nejen pro křesťany největším svátkem – jsou nadějí – vítězstvím života nad smrtí, světla nad temnotou. Nechme se tímto poselstvím inspirovat i v tak vážné době, jakou právě prožíváme. Přeji vám požehnané prožití velikonočních svátků, mládeži a dětem veselou pomlázku.

Eva Rajchmanová
starostka obce

Investiční akce na r. 2022

NÁZEV AKCE	Č.	PŘEDPOKLAD INVESTICE	PŘEDPOKLAD DOTACE	
Revitalizace bytového domu Na Hrázce 32	1	4 000 000	50 %	žádost NZÚ, OPŽP
Opravy a využití starého sálu	2	500 000		
Ulice Sportovní - komunikace 2. etapa	3	1 800 000	70 %	žádost MMR
Obnova historické vodní nádrže	4	500 000		žádost na MZE
Opatření na záchyt a využití dešťových vod z obecních budov (ZŠ, OÚ, OD)	5	300 000	80 %	žádost IROP
Dětské hřiště v ulici Za Humny	6	2 000 000		
Rekonstrukce kulturního domu v obci Dolní Bojanovice + úprava veřejného prostranství obce a prostoru za ZUŠ	7	9 000 000	70 %	žádost MMR, IROP
ZUŠ - celková oprava střechy a hromosvodu	8	2 000 000		
Výstavba lesní cesty rekonstrukcí stávající LC v lokalitě Stupava v Dolních Bojanovicích 2. etapa I. úsek	9	660 000	80 %	SZIF
Rozvoj siete príhraničních cyklotrás spájajúcich obce Záhoráckého regiónu a regiónu Podluží (rekonstrukce části ul. Vinařská)	10	230 000		INTERREG, přeshraniční spolupráce
Úpravy veřejného prostranství druhé návsi	11	3 100 000		IROP
Oprava povrchu komunikace vinařské uličky – další části	12	1 000 000		
Prodloužení ulice Zvolence (Stará Cihelna) – vodovod	13	1 500 000		
Prodloužení ulice Zvolence (Stará Cihelna) – kanalizace		1 500 000		
Prodloužení ulice Zvolence (Stará Cihelna) – komunikace		4 000 000		
Zástavbová lokalita - Díly nad Kyjovskou cestou	14	500 000		
LBC Žížlatka 2	15	200 000	90 %	MŽP

Vodní nádrž v LBC Dolní rybník	16	600 000	85 %	MZE+JMK
SMART a EKO projekty budov - např. FVE	17	100 000		žádost na MŽP
Výkupy pozemků	18	1 000 000		
Sportovní areál-PD, zázemí pro sportovce a veřejnost, skate park	19	1 500 000		
Chodník v ul. Dlouhá (od Kravácká po Hodonínská)	20	1 000 000		
Osobní auto	21	600 000		
Chodník v ul. Kyjovská	22	350 000		
Revitalizace zeleně v Dolních Bojanovicích	23	100 000		OPŽP
Rozšíření komunikace v ulici Úvoz - Vídeňská	24	500 000		
Pořízení svahové sekačky	25	750 000		
Výtah škola	26	800 000		
PD - doplnění kanalizační sítě ul. Višňová a Úzká	27	200 000		
Chodník v ulici Cacardov	28	200 000		
		40 490 000		

OPRAVY A NEINVESTIČNÍ VÝDAJE				
DPS – rekonstrukce koupelen, kuchyně – vybavení		1 000 000		
Oprava chodníků v obci		1 500 000		
Opravy komunikací v obci		1 500 000		
Zpracování změny č. 2 Územního plánu obce		145 000		
Výměna technologie vytápění restaurace Obecní dům		300 000		
Výměna skříní depozitáře v knihovně		450 000		
Oprava prostranství před ZŠ		700 000		
Schodiště ul. Zemačka		500 000		
		6 095 000		

Celkem		**46 585 000**		

OBECNÍ ÚŘAD

Zprávy z odpadového hospodářství, co se nám daří a co ne

Každý rok vám touto dobou přináším přehled údajů z odpadového hospodářství obce a výčet těch nejdůležitějších legislativních a jiných změn, které odpadové hospodářství v naší obci ovlivňují.

Informace o důležitých změnách, které ve větší či menší míře dopadají na naše odpadové hospodářství, jsem popisoval v několika článcích obecního Zpravodaje obce minulý rok. Nerad bych se tedy opakoval a zatěžoval vás něčím, co už možná víte. V letošním článku se tedy budu věnovat čistě informacím z provozu a číslům za rok 2021.

Na úvod je vhodné se pochválit a přiznat, že třídění odpadů je v naší obci na dobré úrovni a jsme nad celorepublikovým průměrem. Na druhou stranu je nutné si přiznat, že je co zlepšovat.

V oblasti třídění jsou naše výsledky s přehledem nad krajským a republikovým průměrem a nemáme se v podstatě za co stydět. Celková míra třídění u nás je dlouhodobě nad 40 %. Níže přináším přehled údajů o třídění v porovnání s jinými ukazateli.

Dlouhodobým problémem je velké množství směsného komunálního odpadu, který navzdory dobrým třídícím výsledkům neklesá, naopak každým rokem mírně, ale trvale stupá. Příčin může být několik: od rostoucího počtu obyvatel obce, přes Covid, až po nárůst v důsledku záplav v obci v minulém roce. Z mého pohledu je však problém jinde. Při pohledu na statistická data svezeného množství směsného komunálního odpadu za jednotlivé měsíce se jeho množství výrazně zvyšuje v jarních, letních a také podzimních měsících, a to v rozmezí od 15 do 80 procent u některých měsíců.

Jedná se tedy o měsíce, kdy probíhá v zahradách a na dvorcích úklid po zimně, sečení trávy, drobné stavební úpravy, úklid listí nebo zahrady a dvora po sezóně. Mám tedy zato, že se v těchto měsících množství odpadů zvedá zejména z důvodu zvýšeného množství biologicky rozložitelných a částečně i stavebních odpadů v popelni-

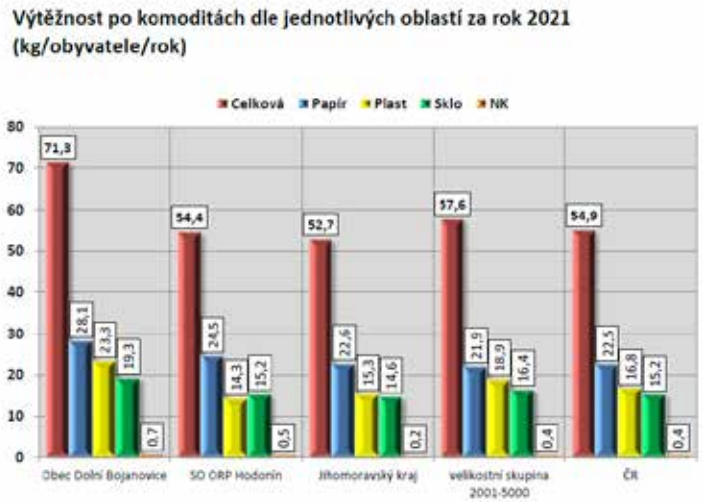

Svoz směsného komunálního odpadu z popelnic

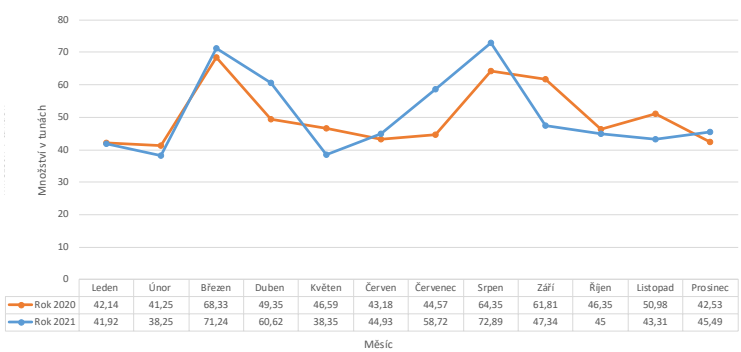

	Leden	Únor	Březen	Duben	Květen	Červen	Červenec	Srpen	Září	Říjen	Listopad	Prosinec
Rok 2020	42,14	41,25	68,33	49,35	46,59	43,18	44,57	64,35	61,81	46,35	50,98	42,53
Rok 2021	41,92	38,25	71,24	60,62	38,35	44,93	58,72	72,89	47,34	45	43,31	45,49

cích, které do popelnic zkrátka nepatří. Odhadované množství by, v případě správného třídění, bylo možné zlikvidovat za zhruba 15 000–40 000 Kč, namísto cca 180 000 Kč, a to ještě v levnějším případě. Jejich likvidace se tak výrazně prodražuje. Je možné, že se to někomu nezdá moc, ale přepočteno na občana bychom mohli každý mít poplatek o 50 Kč ročně nižší.

Velmi tedy apeluji na ty, kteří dosud odpady netřídí tak, jak je to legislativou stanoveno. Špatným tříděním nebo netříděním vůbec se nám všem zbytečně zvedají náklady za likvidaci odpadů, které by šly likvidovat levněji. Dále se zbytečně spalují nebo ukládají do země odpady, které by šly z velké části využít. Zbytečně se také zaplňuje kapacita skládky a bude třeba vybudovat novou, což obnáší nemalé náklady, které v konečném důsledku zase dopadnou na všechny.

Pokud už tedy nemyslíte na přírodu a životní prostředí, ve kterém žijeme a ve kterém mají žít další generace, tak myslete aspoň na své peněženky. V zájmu obce není zvedat poplatky, naopak. Snažíme se vám vytvářet podmínky, které nejsou v každé obci samozřejmostí, aby třídění bylo pro každého dostupné:

- odvoz pytlů s plasty a papírem od každého domu v obci
- poskytování pytlů na separaci zdarma
- pořízení domácích kompostérů pro všechny domácnosti zdarma
- volně přístupné kontejnery na biologicky rozložitelný odpad
- možnost odevzdání téměř všech druhů odpadu na sběrném dvoře, a to mnohdy v abnormálním množství.

Je tedy na každém z nás, jak se k této problematice postaví a také na obci, jak bude dodržování systému třídění odpadů vymáhat. Mnoho času totiž nezbývá. Každým rokem se snižuje hranice množství pro poskytnutí třídicí slevy ukládaných odpadů, takže se odpady budou i nadále jenom zdražovat. Navíc v roce 2026 musí všechny obce dosáhnout míry třídění 60 % z objemu všech produkovaných odpadů. Jen pro informaci, dnes jsme zhruba na 45 %. Je tedy otázkou, zda a jak bude někdo tuto míru třídění vymáhat.

Zvykněme si tedy třídit dřív, než budou náklady na odpady činit opravdu podstatnou část našeho rodinného rozpočtu.

S ukazateli v odpadovém hospodářství za minulý rok se můžete seznámit v tabulce na konci článku na str. 9.

Pokud chcete třídit a nevíte jak, nebo si nejste jisti, inspiraci můžete najít na webových stránkách *www.samosebou.cz* nebo *www.jaktridit.cz*.

Dalším evergreenem je otázka sběrného dvora, veřejně přístupné kontejnery na BIO odpad a také sběrná místa odpadů v obci. I zde je třeba odpady třídit tak, jak je to určeno. Na sběrném dvoře je třeba se zcela řídit pokyny obsluhy, která vám je v tomto k dispozici. V důsledku špatného třídění se stává, že odpad není možné předat k likvidaci a vzniklé náklady bude muset uhradit ten, kdo takový problém způsobil. Je třeba si uvědomit, že sběrný dvůr není skládka, ale zařízení pro oddělený sběr odpadů a že odpady, které sem kterýkoliv občan přiveze, nejsou obce, ale toho, kdo je přivezl. Obec vám pouze vytváří možnosti, jak můžete svoje odpady na jednom místě a za příznivých podmínek odevzdat.

Co lze odevzdat v rámci provozu sběrného dvora

- Stavební suť k recyklaci - cihly, asfaltové povrchy a beton. *Na sutě slouží ukládací plocha mimo areál sběrného dvora, kde se suť dále třídí na beton a cihly.*
- Keramické dlažby, obklady, keramika, sádrokartony a jiné nerecyklovatelné druhy stavebních odpadů, které patří do kontejnerů na sběrném dvoře.

Všechny druhy stavebních odpadů je možné odevzdávat v množství nejvýše 1 tuna na občana obce Dolní Bojanovice za rok.

- Okenní rámy a dveře, přičemž skleněné výplně je nutné oddělit od rámu nebo přivést již oddělené
- Starý nábytek, který je třeba zbavit veškerého kování, pantů, hřebíků, klik a následně odevzdat na určené místo na sběrném dvoře
- Stavební a přírodní rostlé dřevo, větve, révu, keře apod.
- Veškeré plasty, papír, sklo, polystyren atd.
- Nebezpečné odpady – motorové a jiné technické či strojní oleje, ropné výrobky, postřiky, barvy, ředidla, saponáty, nádoby od těchto látek atd.
- Biologicky rozložitelný odpad jako tráva, zahradní odpady a drobné křoviny do 1 cm průměru dřeva.
- Kuchyňské oleje a jedlé tuky, které patří do speciálního kontejneru. V žádném případě nepatří do kanalizace.
- Vysloužilé elektrospotřebiče všeho druhu, baterie, tonery z tiskáren, zářivky, sekačky na trávu, solární panely – *tyto však musí být kompletní, a ne částečně rozebrané.*
- Kovy všeho druhu

PRODUKCE ODPADŮ V ROCE 2021			UKAZATELE R. 2020
Spalované odpady	Směsný komunální odpad	446,0 t	358,0 t
Skládkované odpady:	Směsný komunální odpad	178,0 t	260,0 t
	Objemný odpad	201,6 t	142,9 t
	Stavební odpady nerecyklovatelné	197,0 t	204,4 t
Tříděný odpad:	Papír	84,5 t	85,8 t
	Plast (vč. obalů typu TetraPak)	72,3 t	65,3 t
	Sklo	50,2 t	49,1 t
	BIO	262,0 t	259,0 t
	Kovy	12,3 t	15,6 t
	Nebezpečné odpady *	26,1 t	3,0 t
	Dřevo	90,4 t	94,0 t
Celková produkce odpadů za rok 2021 **		**1620,4 t**	**1537,0 t**

** Nárůst množství nebezpečných odpadů z důvodu likvidace velkého množství stavebních materiálů s obsahem azbestu*
*** V tomto množství není počítána stavební suť určená po recyklaci k dalšímu využití. Množství recyklovatelné stavební sutě v roce 2021 bylo 3 651 tun.*
**** Zpětně bylo zjištěno, že v minulém článku byl špatný údaj o množství za rok 2020 – opraveno*

VÝDAJE ZA ODVOZ A LIKVIDACI ODPADŮ V ROCE 2021		UKAZATELE R. 2020
Vývoz popelnic bez likvidace odpadu	514 878 Kč	448 777 Kč
Odvoz kontejnerů s odpady ze sběrného dvora bez likvidace odpadu	135 362 Kč	117 647 Kč
Uložení a likvidace odpadů na skládce nebo ve spalovně	1 460 820 Kč	1 151 569 Kč
Tříděné odpady vč. likvidace nevyužit. plastů	484 599 Kč	400 018 Kč
Pytle na tříděné odpady	148 491 Kč	166 388 Kč
Odvoz a likvidace nebezpečných odpadů a pneumatik*	154 892 Kč	59 032 Kč
Provoz sběrného dvora	574 707 Kč	545 888 Kč
Recyklace stavební suti	474 918 Kč	294 259 Kč
Celkem	**3 948 667 Kč**	**3 183 578 Kč**

** Nárůst nákladů je způsoben množstvím nebezpečných odpadů v podobě stavebních materiálů s obsahem azbestu*

PŘÍJMY Z POPLATKŮ A ODMĚN ZA ODPADY V ROCE 2021		UKAZATELE R. 2020
Poplatky od občanů	1 298 484 Kč	1 283 744 Kč
Poplatky od firem, podnikatelů, živnostníků a jiných organ.	117 372 Kč	117 514 Kč
Odměny ze systémů zpětných odběrů elektroodpadů	15 889 Kč	16 290 Kč
Tržby z prodeje kovů	22 056 Kč	27 305 Kč
Odměna ze systému autorizované obalové společnosti EKO-KOM	478 504 Kč	412 249 Kč
Celkem	**1 932 305 Kč**	**1 857 102 Kč**

ROZDÍL – doplaceno z rozpočtu obce	**2 016 362 Kč**	

- Staré pneumatiky a pryžové součásti všeho druhu, které je možné odevzdat také v místech zpětného odběru, která mají se zpracovateli uzavřenou smlouvu, např. pneuservisy, prodejci pneumatik nebo sběrná místa v rámci sítě zpětného odběru
- Objemný odpad, tedy co nejde už využít a nevejde to do popelnice.

Trvale nelze z nebezpečných odpadů odevzdat odpady s obsahem azbestů, např. eternitová krytina, obklady s obsahem azbestu. Tyto je možné likvidovat za zvláštních podmínek, přes odbornou firmu. Tuto likvidaci můžeme pomoci v případě potřeby domluvit.

Provoz sběrného dvora

středa, pátek 14–18 hod.
sobota 8–12 hod.

Špatné třídění se však netýká jenom sběrného dvora. **Velkým problémem jsou stále se objevující silné větve, réva nebo pytle v kontejnerech na BIOODPAD, a to i přesto, že je na nich jasně napsáno, že do kontejneru nepatří. Znehodnocený BIOODPAD** není možné odvézt ke zkompostování.

Do kontejneru na biologicky rozložitelný odpad lze dát

- **Organické zbytky a bioodpady z domácností** – zbytky ovoce a zeleniny (včetně citrusových plodů), kávové a čajové zbytky, zbytky pečiva, skořápky z vajíček a ořechů, papírové kapesníky, ubrousky, zvadlé květiny, zemina z květináčů, podestýlka domácích býložravých zvířat, vychladlý popel pouze ze dřeva
- **Organické zbytky a bioodpady ze zahrad** – posekaná tráva, listí, větvičky do jednoho centimetru nebo podrcené silnější větve, plevele, zbytky ovoce, zeleniny, piliny, hobliny, kůra, trus býložravých hospodářských zvířat nebo jejich peří a srst.

To vše bez pytlů a jiných plastových obalů!

Nepodrcené silné větve je nutné odevzdat zvlášť na sběrném dvoře na místo k tomu určené a **nově je zavedena možnost odevzdání silných větví do volně přístupného kontejneru u areálu sběrného dvora**. U areálu sběrného dvora jsou nyní umístěny kontejnery dva, jeden na větve a druhý pouze na **BIOODPAD** ve složení popsaném výše. Kontejner na větve používejte výhradně, pokud není sběrný dvůr otevřen. V době provozu využívejte přednostně sběrný dvůr.

K oddělenému sběru odpadů slouží také veřejně přístupná sběrná místa, jejichž rozmístění s výčtem sbíraných odpadů v místě sběru najdete na mapě, která je umístěna samostatně v tomto čísle Zpravodaje obce tak, aby ji bylo možné samostatně vyjmout k dalšímu využití a také na webových stránkách obce v sekci Odpady. Kolem těchto sběrných míst se často nachází volně odložené odpady, zejména papír, které pak poletují v okolí. Proto vás žádáme, abyste k odložení odpadů, které nevlezou do sběrných nádob, využili sběrný dvůr nebo odpady odložili alespoň v zavázaných pytlích. Vaše odpady pak hyzdí naši obec.

Děkuji vám všem, kteří jste věnovali čas tomuto článku a dočetli jste se až sem, protože to svědčí o tom, že vám budoucnost odpadů a životního prostředí není lhostejná. Jak mám ve zvyku, tak děkuji také všem, kteří odpovědně třídí, a přispívají tak k ochraně životního prostředí a budoucnosti naší planety pro další generace, ale také ke snižování nákladů na odpady nás všech.

Tomáš Makudera
místostarosta obce

Krátké zprávy Obecního úřadu

Způsoby úhrady poplatků

Se začátkem roku je spojeno i období pro úhradu poplatků obci. Poplatky je možné uhradit v hotovosti nebo bezhotovostně platební kartou na pokladně obecního úřadu. Úhradu lze provést rovněž bezhotovostně převodem na běžný účet obce podle návodu na webových stránkách obce v sekci Poplatky. V případě potřeby pomoci se zadáním platby můžete kontaktovat pracovníky obecního úřadu. Termín pro úhradu poplatků je vždy stanoven do 31. 5. Využijte k úhradě způsob, který vám nejlépe vyhovuje.

Kompostéry pro domácí použití

V roce 2021 byly z dotace poskytnuté Operačním fondem životního prostředí pořízeny kompostéry na domácí kompostování. K dispozici je jich stále dostatek a o jejich přidělení si můžou žádat všichni, tedy i ti, kterým byl kompostér zapůjčen v minulosti. Vydání kompostérů je na základě podepsané smlouvy s následným vyzvednutím na sběrném dvoře. Pro bližší informace se obracejte na pracovníky obecního úřadu.

Tomáš Makudera
místostarosta obce

Nové Obecně závazné vyhlášky obce

Na prvním letošním zasedání zastupitelstva obce byly schváleny hned tři obecně závazné vyhlášky obce (zkráceně OZV), které bylo třeba aktualizovat do podoby v souladu s platnou legislativní úpravou. V tomto článku bych vás o nich chtěl krátce informovat a také vyzdvihnout podstatné změny, kterých ta či ona vyhláška doznala.

První je **Obecně závazná vyhláška obce číslo 1/2022, kterou se stanovují pravidla pro pohyb psů na veřejném prostranství v obci a vymezují prostory pro volné pobíhání psů**. Jejím vydáním došlo ke dvěma podstatným změnám.

Tou první je nově možnost pohybu psů na veřejném prostranství bez náhubku, tedy pouze na vodítku. Povinnost používání náhubku nám přišla jako nadbytečná, složitě vymahatelná a taky zneužitelná. Výjimečně se stávalo, že tato dosud platná povinnost byla cíleně prostředkem vyřizování jiných občanských sporů. Druhou významnou změnou je stanovení další plochy pro volný pohyb psů v prostoru zrekultivované skládky v lokalitě Ochozy. Plocha je dlouhodobě nevyužitelná, oplocená a volně přístupná. Dosud bylo jedinou takovou plochou kynologické cvičiště, které není veřejně přístupné a jeho využívání tak vyžaduje zapůjčení klíčů.

Druhou novou vyhláškou obce je **Obecně závazná vyhláška obce číslo 2/2022, kterou se vydává Požární řád obce**. V případě této OZV se jedná pouze o jednu podstatnou změnu, která spočívá ve způsobu ohlašování požárního poplachu systémy pro varování obyvatel. Ohlášení požárního poplachu dnes probíhá pomocí rotační sirény umístěné na budově obecního úřadu a akustickým signálem s hlášením prostřednictvím digitálního rozhlasu mimo noční dobu, a to pro všechny druhy výjezdů jednotek hasičského záchranného sboru na území naší obce, ale i v případě výjezdu naší jednotky dobrovolných hasičů k události mimo obec. Touto obecně závaznou vyhláškou bylo zastupitelstvem obce rozhodnuto, že ohlášení požárního poplachu bude probíhat pomocí obou varovných prvků bez omezení, tedy ve dne i v noci.

Třetí nově vydanou OZV je **Obecně závazná vyhláška obce číslo 3/2022, o stanovení obecního systému odpadového hospodářství**. Pro občany neobsahuje tato OZV žádnou podstatnou změnu. Nejvýraznější změnou je zapojení podnikajících právnických a fyzických osob do obecního systému odpadového hospodářství, což sice probíhalo na základě uzavřené smlouvy, ale nebylo řešeno právní úpravou. Zpoplatnění podnikatelských subjektů je pak řešeno uzavřením smlouvy a na základě ceníku schváleného Radou obce.

Všechny výše uvedené Obecně závazné vyhlášky obce jsou zveřejněné na úřední desce obce po dobu stanovenou zákonem. Nově budou všechny platné Obecně závazné vyhlášky obce povinně zveřejňovány na portále Sbírka právních předpisů územních samosprávných celků a některých správních úřadů *(https://sbirkapp.gov.cz/)*, kde je můžete po dobu jejich platnosti zpětně dohledat.

Tomáš Makudera
místostarosta obce

Parkování v naší obci aneb autem pohodlně až ke dveřím. Jak jste na tom vy?

Parkování v obci je častým tématem k diskuzi a také problémem, který je těžké vyřešit bez přispění každého z nás. Způsob parkování řidičů lze v některých případech jen těžko pochopit, a když vidím, čeho jsou někteří řidiči schopni, považuji za nezbytné na to reagovat, protože nikdo jiný to neudělá.

Za téměř osm let na obci jsem pochopil, že v mé funkci je člověk neustále mezi ne dvěma, ale několika mlýnskými kameny, ke kterým lze přirovnat potřeby a požadavky pomyslných skupin občanů. První žádají, aby se sadily stromy nebo bylo více zeleně v obci. Druzí by naopak všechno vykáceli, protože ze stromů padá listí. Ve třetí skupině chtějí více chodníků, no a ti ve čtvrté by je zrušili, protože oni chodníky nepotřebují, hlavně aby bylo kde parkovat. V páté skupině by měli rádi stavební pozemky, oproti tomu v šesté už by nikde nic nestavěli, protože se zabírá orná půda. Další chtějí všechno, ale „ne před naším“, jiní chtějí od každého něco anebo raději nic.

Udělat si v tom jasno tak není snadné a ještě těžší je udělat věci tak, aby je lidé pochopili. Denně tak můžeme být svědky situací, nad kterými zůstává rozum stát, a chování řidičů je v tomto nevyčerpatelným zdrojem. Přitom autoškolou prošel každý z nich. Některé bych vám rád přiblížil v tomto článku s nadějí, že se třeba něco změní.

V posledních letech obec opravila nebo nově vybudovala velké množství chodníků v ulicích po celé obci a na další se chystáme. Nezřídka se však stává, že tyto chodníky neslouží pro bezpečný pohyb chodců a ani nemohou, protože na nich parkují vozidla. Z pohledu řidiče bohulibá myšlenka: aby při zastavení svého vozidla zachoval co nejširší prostor pro průjezd dalších, zastaví částečně na chodníku a částečně na vozovce. A z pohledu chodce? Má-li chodec štěstí, tak mu řidič nechá tolik místa, že může ještě projít. Je-li však tím chodcem maminka např. vedoucí dvě děti do školky a třetí má v kočárku nebo člověk na invalidním vozíku, tak se nedá mluvit o štěstí, ale spíše o každodenním dobrodružství při překonávání obrubníků a přilehlých zahrádek. O bezpečnosti ani nemluvě. Připadá vám na tom něco špatně? Řidiči ze čtvrté skupiny určitě ne. Nejsmutnější na tom je, že dokud byl v dané ulici starý chodník, tak parkovat na chodníku nikoho ani nenapadlo.

Parkování na komunikacích je dnes bohužel běžný jev téměř v každé ulici, a to i tam, kde mají řidiči možnost parkovat na vlastním nájezdu nebo mimo komunikaci. Horší však je, že mnohde parkují takzvaně „před svojím“, a to po obou stranách, takže lze projet stěží osobním autem a řidiči větších vozidel mají prostě smůlu. Přitom větší vozidlo nemusí být zrovna kamion s návěsem, ale hasiči nebo záchranáři, při jejichž práci jde o životy, ale i vozidla údržby jako plynaři, vodovody a kanalizace, zimní údržba silnic nebo popeláři, kteří pracují pro pohodlí ostatních. Ovšem i kamion vezoucí materiál někomu z vašeho sousedství má právo bezpečně projet tam, kde to není zakázáno.

Obdobně je to se stáním před nepřehlednou zatáčkou, ve zúžených nebo jinak rizikových místech, kde nevhodně parkující řidiči vystavují ostatní velmi nepříjemným a nebezpečným situacím.

Zajímavé situace pak vznikají každé ráno také u Základní školy, u které nelze v této době projet bezpečně ani na kole. Někteří řidiči nemají dokonce problém dovézt děti až před dveře do školy (tato asi 5 let stará fotka se bohužel nedopatřením nedochovala).

Samostatnou kapitolou je pak parkování na trávě, na takzvané veřejné zeleni, např. v parku ve stínu pod stromem, před bytovými domy, na dětském hřišti apod. V době obědů se tak téměř pravidelně děje u Domu s pečovatelskou službou a především na návsi, v okolí restaurace Obecní dům. Travnaté plochy před Obecním domem byly za léta od parkujících vozidel značně vyježděné. V loňském roce jsme se rozhodli náves obce trochu oživit a osázet zničené travnaté plochy květinami. Osázené záhony, byť zatím částečně, nevydržely ani 3 měsíce. Jakákoliv výsadba květin není totiž pro řidiče vozidel, spěchajících na oběd nebo do kostela, překážkou. Přitom dostatečné parkovací plochy jsou na návsi, v ul. Prostřední až po Základní uměleckou školu anebo na ploše za základní uměleckou školou a většinou jsou volné.

Pro mě naprosto nepochopitelná věc a obraz špatného vnímání veřejného prostranství nebo veřejné zeleně. Dovedu si totiž představit, jak by dotyčný jednal, kdyby jemu zastavil někdo cizí na trávníku nebo v zahrádce před domem.

Tímto článkem jsem se nechtěl dotknout nikoho konkrétně a už vůbec ne těch slušných. Ale věřte, že četné zážitky z mnohdy vulgárních rozhovorů s řidiči, vedených ve snaze poučit je o špatném parkování, by vydaly na samostatné číslo Zpravodaje. Chtěl jsem spíše upozornit na problémy, které je třeba vnímat i z pohledu ostatních uživatelů komunikací, řidičů, kteří mají problém prokličkovat ulicí mezi stojícími vozidly nebo vjet do zatáčky, za kterou není vidět, chodci, zejména pak děti, které musí obcházet auta parkující na chodníku po silnici anebo pracovníci, kteří věnují nemalé úsilí údržbě veřejné zeleně. Možná si svoje chování někdy ani neuvědomujeme, ale většinou je to pouze otázka lidské slušnosti, pohodlnosti, zdravého rozumu nebo špatně nastavených hodnot, kdy vlastní potřeby vnímáme víc než potřeby druhých nebo prostředí, ve kterém žijeme. Přitom si stačí položit otázku, jak bych se cítil já, kdybych jako člověk na invalidním vozíku nebo s kočárkem nemohl projet po chodníku nebo autem ulicí kvůli bezohlednému parkování druhých.

Věřím, že část řidičů se nad uvedeným problémem vážně zamyslí a svoje chování změní. U těch ostatních se pak budeme muset v řešení vydat cestou jinou.

Tomáš Makudera

Obecní policie započne v květnu svou činnost

V polovině minulého roku jsem vás informoval o rozhodnutí Zastupitelstva obce zřídit obecní policii a také o důvodech, které k tomuto rozhodnutí vedly.

V této věci byla uzavřena Veřejnoprávní smlouva o výkonu úkolů Obecní policie s podmínkou odložení účinnosti do doby zajištění potřebného množství policistů pro výkon činnosti. Tuto podmínku se podařilo v minulých měsících obci Prušánky naplnit přijetím dvou nových strážníků, kteří do služby nastoupí v průběhu měsíce dubna. Od měsíce května je tak budete naplno potkávat při výkonu služby i na území naší obce. Nejdříve se zaměří na seznámení s místním prostředím, na dohled nad bezpečností dětí zejména u školy a občasnou prevenci nebo měření rychlosti.

Tímto vás chceme informovat o jejich působení v naší obci a také o skutečnosti, že jsou oprávněni řešit jakékoliv jednání, které je v rozporu s platnými předpisy.

O bližším obsahu jejich práce, o telefonním čísle nebo informacích o nich vás budeme informovat v dalším vydání **obecního Zpravodaje. Průběžně budou informace uveřejněny také prostřednictvím webových stránek a dalších zdrojů obce.**

Tomáš Makudera

Starostka přijala na radnici vítěze soutěže GRAND PRIX Slovácka 2021

Tím je pan **Antonín Prčík**, který získal 1. místo v Moravsko-Slovenském běžeckém poháru 2021 a je zároveň absolutním vítězem kategorie MUŽI nad 65 let. Je to jeho nejvyšší dosažená meta, které si velmi váží. Tonda běhá od svých 41 let, jak říká, začal dost pozdě. Za celý rok absolvuje asi 35 závodů od 5 do 25 km, polovina závodů se koná na Moravě a ta druhá na Slovensku. Poslední ročníky se pravidelně umísťuje do 3. místa. Trénuje každý druhý den asi 10–15 km. Jak říká: „Když si na to člověk zvykne, tak to jde samo a každý se cítí dobře. Začít s během není nikdy pozdě."

Dalším oceněným je **Václav Guliš**, který získal 2. místo v soutěži GRAND PRIX Slovácka 2021 – také on běhá více než 30 let.

Starostka jim předala ocenění a poděkovala za dlouhodobou reprezentaci obce.

Redakční rada

OKÉNKO Z NAŠÍ KNIHOVNY

Rok 2022 jsme všichni vyhlíželi s očekáváním zlepšení „covidové" situace. Velmi mne těší, že Obecní knihovna je stále navštěvována a čtenáři mají zájem o knihy z našeho i výměnného fondu. Dokonce máme čtenářku, která si během roku 2021 vypůjčila a přečetla 203 knih. Blahopřejeme!

Přednáška Základy finanční a občanské gramotnosti

Čtenář roku 2021

Mezi nejlepší dětské čtenáře do 15 let, kterým byla při „Noci s Andersenem" předána věcná odměna, patří s počtem přečtených knih:

Kuběnová Kateřina – 61 svazků
Vlašicová Viktorie – 48 svazků
Pulkrábková Lucie – 33 svazků

Akce v knihovně v roce 2022

Z důvodu nemoci pana Mgr. Františka Trávníčka musela být odložena plánovaná **„Beseda nejen nad knihou (ne)Zapomenutí bráškové"**. Ta se nakonec uskutečnila v pondělí 4. dubna.

Březen měsíc knihy – V naší knihovně patřil dětem z Mateřské školky. Při jejich návštěvě jsme vzpomenuli významného 135. výročí narození malíře, ilustrátora, karikaturisty a spisovatele **Josefa Lady**.

Noc s Andersenem – Již 22. ročník proběhl i v naší knihovně a v pátek 1. dubna patřila Obecní knihovna žákům prvního stupně Základní školy. Na mladší děti čekaly soutěže, čtení a vzpomínání na spisovatele **Josefa Ladu**. **Jaroslav Foglar**, spisovatel a významná osobnost skautského hnutí, byl tématem pro žáky 4. a 5. tříd. Jeho knihy provázely dětstvím už naše rodiče a jeho skautské příručky inspirují mnohé vedoucí dětských oddílů ještě dnes. Bylo zajímavé sledovat, jak se děti popraly například s testem morseovky.

Na všechny pak čekala sladká odměna.

Beseda v knihovně

V pondělí dne 7. března 2022 proběhla ve spolupráci s Okresní hospodářskou komorou a naší Obecní knihovnou Dolní Bojanovice beseda a přednáška pro seniory na aktuální téma **„Základy finanční a občanské gramotnosti"**.

Paní Ing. Jana Jelínková (insolvenční správce) a ředitel OHK Hodonín Michal Švagerka otevřeli velmi zajímavé a v dnešní době i důležité otázky ohledně občanského práva. V **přednášce o finanční a občanské gramotnosti pro seniory** zaznělo: „Člověk by se měl naučit chránit nejen svoje zdraví, rodinu, ale i finance." Jako občané právního státu bychom měli znát občanské právo – poukázala na to, že od roku 1964 bylo nově vydáno až v roce 2013 a obsahuje mnoho změn. Společně uvedli mnohé příklady v soužití manželů, rodičů, dětí a vnuků, řešení finančních vyrovnání a vzniklých problémů například při rozvodových vyrovnáních, dědických řízeních a jiných aktuálních problémech dnešní doby jako jsou dluhy, insolvence, dlužník, věřitel aj. Odpověděli seniorkám na řadu otázek a poskytli i individuální pohovory.

Děkuji tímto členkám Klubu seniorů za účast a paní Ing. Jelínkové i panu řediteli Michalu Švagerkovi za příjemnou a podnětnou přednášku a jen doufám, že nebyla poslední.

knihovnice Růžena Kašíková

ZŠ A MŠ DOLNÍ BOJANOVICE

Podpora vzdělávání na ZŠ a MŠ

Naše škola se dlouhodobě zapojuje do vypsaných projektů a výzev ministerstva školství. Tyto výzvy podporují vzdělávání žáků a zlepšují materiální podmínky školy.

V srpnu loňského roku jsme ukončili dvouletý projekt Šablony II ve výši 1,517.235 Kč, díky kterému probíhalo doučování slabších nebo sociálně vyčleněných žáků, zlepšování čtenářské gramotnosti žáků, sdílení zkušeností s pedagogy ostatních ZŠ i MŠ, tandemová výuka na ZŠ, tematická setkávání s rodiči v MŠ, vzdělávání pedagogického sboru, činnost školního asistenta v družině a speciálního pedagoga na ZŠ.

V září 2021 začala škola realizovat další dvouletý projekt Šablony III v celkové výši 1,105.143 Kč, kde je opět prioritou doučování žáků a zvyšování čtenářské gramotnosti žáků ZŠ. Z obou projektů škola zakoupila i nemalé množství učebních pomůcek a vybavení do MŠ i ZŠ.

V tomto školním roce obdržela škola rovněž dotaci MŠMT a EU na doučování žáků, kterým hrozí školní neúspěch způsobený absencí prezenční výuky při pandemii covid-19.

Z dalšího projektu EU získá letos škola více než 400 000 Kč na digitální učební pomůcky určené k rozvoji informatického myšlení a digitálních kompetencí žáků ZŠ a dětí v MŠ. Projekt počítá s pořízením výukového softwaru do MŠ, na ZŠ se pak bude jednat např. o robotické učební pomůcky, 3D tiskárny či badatelskou digitální techniku. Tato dotace souvisí s rozšířením hodinové dotace povinného předmětu Informatika jak na prvním, tak na druhém stupni ZŠ od školního roku 2022/2023.

Věříme, že i díky těmto projektům (a především úsilí našeho pedagogického sboru) se podaří ztrátu vzdělávání v „covidových časech“ co nejvíce vyrovnat. Velmi si vážíme i spolupráce většiny rodičů, která je v tomto směru nezbytná, a děkujeme za ni.

Martin Maňas, ředitel školy

Krátce ze školy

- Pomalu se vracíme ke školním akcím, které jsme kvůli různým epidemiologickým opatřením nemohli v předešlých měsících uskutečňovat, jako jsou výchovné koncerty - Bubnování s Pavlem Břízou nebo Violoncellové trio, divadelní představení s Víťou Marčíkem, beseda o dětských knížkách spisovatelky Petry Braunové, přednášky o dospívání, třídní projektové dny např. Slavnost slabikáře v prvním ročníku nebo hraní si na pravěk v ročníku čtvrtém.
- Ještě před Vánoci se v rámci předmětu etická výchova rozhodla paní učitelka společně s deváťáky podpořit projekt Ježíškova vnoučata. Podle svých možností darovali žáci část svých financí ze svého kapesného, aby mohli obstarat pro sedmaosmdesátiletou paní Helenku zimní bundu, kterou si přála. Tato mezigenerační „spolupráce“ je dobrým příslibem a inspirací pro každého z nás.
- Ve školní družině kromě každodenních her a činností a celoročního projektu pořádají naše paní vychovatelky čas od času větší akce jako tradiční Masopust s rejem masek a spoustou zábavy a soutěží nebo aktuální Zimní družinovou olympiádu, ve které byly sportovní soutěže spíše zábavného charakteru. Malí olympionici však nasadili do sportovního zápolení všechny své síly a schopnosti.
- Zpestřením pro žáky byla „přáníčková“ akce na svatého Valentýna vyhlášená členy Školního parlamentu. Milým překvapením byla i psaníčka pro učitele.
- Na 21. března připadá Světový den Downova syndromu. I my ve škole jsme se zapojili a oblékli si každou ponožku jinou jako symbol pro podporu tohoto dne.
- Nastal i čas vědomostních soutěží. Ze školního do okresního kola v soutěži z anglického jazyka ze 17 žáků druhého stupně postoupili Jiří Tlach ze 7. A a Jakub Hoang z 8. B. Ve školním kole olympiády z českého jazyka celkem s přehledem mezi 11 účastníky osmého a devátého ročníku zvítězila Lucie Bartálová ze třídy 9. B, která bude naši školu reprezentovat i v okresním kole. Nadšenci geografie z řad osmáků a deváťáků prověřili své znalosti v zeměpisné olympiádě. Do okresního kola se probojovali dva žáci – Kryštof Svoboda z 9. A a Filip Kučera z 9. B. Kryštof si dokonce z 2. místa v okrese zajistil postup do krajského kola. Držíme palce!

Miroslava Zmrzlíková

Lyžařský výcvikový kurz

Doba pro uskutečnění lyžařských výcvikových kurzů nebyla vůbec příhodná. Aby se školy vyhnuly komplikacím a složitostem plynoucím z covid opatření, raději leckteré kurz zrušily.

Jedna z největších výzev byla potřeba otestovat PCR testy ty žáky, kteří nebyli očkovaní nebo neprodělali onemocnění Covid-19 v posledních 180 dnech, testování pak mělo proběhnout ještě jednou během kurzu. Vzhledem k tomu, že jsme na kurz se sedmým ročníkem odjížděli již 2. ledna, přišlo nám velmi vhod rozhodnutí vlády, která mezi vánočními svátky stihla druhé PCR testování zrušit.

Na chatu Soláňku k Velkým Karlovicím se podařilo odcestovat se všemi, kteří byli na kurz přihlášeni. Po roční pauze už tento fakt byl velký úspěch. Sněhové podmínky však nebyly optimální, dojížděli jsme tedy do ski areálu Kyčerka do Velkých Karlovic. Kvůli tomu jsme program museli poupravit a přizpůsobit, s čímž se popral skvěle jak personál chaty Soláňky, tak žáci. Obdobně se žákům dařilo posunout jejich dovednosti o další kus dopředu. Bylo na nich znát, že si kurz velmi užívají a zároveň se snaží pochytit z výuky co nejvíce. Večerních programů se účastnili také aktivně i kreativně přispívali svými hrami. Radost žáků z uskutečnění kurzu byla velmi povzbuzující a znatelná.

Jelikož v loňském roce byly kurzy zakázány, s vedením školy se podařilo uskutečnit i kurz osmého ročníku. I když jsme už takové štěstí se stoprocentní docházkou neměli, dva žáci totiž na kurz odjet nemohli, vše zbylé se podařilo skvěle. Podmínky nám dovolily zůstávat na svahu hned u chaty, což přineslo mnohem větší komfort. Počasí bylo vyjma odpočinkového dnu slunné. Odpočinkový den si žáci užili v aquaparku Vodní svět. Někteří žáci si vyzkoušeli i běžecké lyžování, které bylo zdokumentováno a odvysíláno nejen v hlavních zprávách na TV NOVA ☺. Veškeré obavy z pořádání kurzu pro osmý ročník byly rozptýleny a první zkušenost s touto novinkou byla velmi pozitivní.

Oba ročníky můžeme pokládat za velmi úspěšné. Všem žákům děkujeme za jejich přístup a zvládnutí kurzu na výbornou. Děkujeme také rodičům za trpělivost a pevné nervy. Věříme, že příští rok bude bez podobně složitých okolností v přípravách a všichni si oddechneme ☺.

Marian Dvořák

Zprávičky z naší školičky

- Celý školní rok za námi jezdí trenéři z Hodonína a každý pátek si s nimi zařádíme při Školce v pohybu.
- Od ledna probíhá předplavecký kurz v lázních Hodonín.
- Právě končí přípravný kurz na vstup do 1. třídy pro děti a jejich rodiče.
- V únoru jsme navštívili s předškoláky Planetárium Brno a mladší děti byly v Sokolíčku v Kyjově.
- 1. března proběhl ve školce karneval.
- Koncem března navštívíme výstavu pohádkových bytostí v Šakvicích a podíváme se do bojanovské knihovny.
- V dubnu nás čeká muzikál O Smolíčkovi a pozveme rodiče, aby nám pomohli s úklidem zahrady.
- V květnu se těšíme na divadlo o dopravě a připravujeme pro děti Týden v přírodě, proběhne také zápis do MŠ na příští školní rok.
- V červnu oslavíme Den dětí a rozloučíme se s našimi předškoláky.

Z. Šefčíková

INFORMACE A ZPRÁVY ZE ZUŠ

Vážení rodiče, zákonní zástupci, milí žáci a přátelé školy,
jsem nesmírně rád, že se konečně rozvolnila epidemiologická opatření a žáci mohou veřejně vystupovat. Pro všechny je to jistě velká radost. I když první besídka 9. 2. byla ještě poznamenána poloviční absencí účinkujících, ta druhá 15. 3. již byla o to víc radostnější a povedenější. Konečně se účinkovalo před zaplněným sálem a publikem bez respirátorů. Velkou radost nám dozajista udělali šikovní žáci a žákyně na soutěžích ZUŠ, které se po dohodě s MŠMT termínově neustále odkládaly. První se uskutečnilo okresní kolo soutěže ZUŠ v sólovém a komorním zpěvu dne 16. 2. v Kyjově. Ze třídy p.uč. D. Podané získala v sólovém zpěvu ve své kategorii Sára Blažejová 1. cenu a Iva Pospíšilová 1. cenu. Společně se jim pak podařila 1. cena s postupem do krajského kola v komorním zpěvu. To se konalo v Brně 18. 3. na ZUŠ F. Jílka a děvčata přivezla pěknou 2. cenu.

Sára Blažejová a Iva Pospíšilová

Ve dnech 2. a 3. 3. se konala další oborová okresní kola soutěže ZUŠ. Tím prvním bylo okresní kolo ve hře na dechové nástroje dřevěné, které se uskutečnilo na ZUŠ v Hodoníně. Ve hře na klarinet ve své kategorii získala 3. cenu Dorota Šebestová ze třídy p. uč. L. Esterkové, která byla porotě vrácena z důvodu nekorektního hodnocení. Ve hře na příčnou flétnu získala Alma Přibilová ze třídy p. uč. A. Herkové ve své kategorii 1. cenu s postupem do krajského kola, Terezie Zelinková 2. cenu, Pavlína Tomčalová a Alžběta Martínková 1. cenu. Ve hře na hoboj získala Terezie Frolcová ze třídy p. uč. K. Hallové ve své kategorii 1. cenu s postupem do krajského kola.

Na ZUŠ v Kyjově se 3. 3. uskutečnilo okresní kolo soutěže dechových žesťových nástrojů. Zde měli žáci pro své vystoupení velkou motivaci, jelikož předsedou poroty byla legendární moravská trumpetová ikona Jan Slabák. Dalšími členy poroty byli Z. Bílek a F. Jeřábek. Zkrátka porota, o jaké se mně při mých začátcích mohlo jen zdát. Atmosféra byla úžasná a myslím, že si to všichni žáci užili. Antonín Kouřil a Oldřich Vašíček ze třídy p. uč. P. Skočíka získali ve své kategorii ve hře na tenor 1. cenu. Z mé třídy získal Matěj Straka ve hře na trubku 2. cenu a kluci Tadeáš a Vít Martínkovi 1. cenu s postupem do krajského kola.

Velká gratulace patří také p.uč. M. Esterkové, která získala ocenění za klavírní doprovod.

Gratuluji žákům k úspěšné reprezentaci školy a obce, pedagogům děkuji za nesmírně obětavou a časově náročnou přípravu. Všem přeji požehnané a veselé Velikonoce.

Stanislav Esterka
ředitel ZUŠ Dolní Bojanovice

ZAJÍMAVOSTI

Na radnici před 100 lety

Protokol sepsaný při schůzi obecního výboru dne 14. května 1899 v D. Bojanovicích

Pojednání:
1. Čtení protokolu z minulé schůze
2. Porada ohledně zaplacení školního platu
3. Porada ohledně orientačních tabulí
4. Porada ohledně pronájmu hraniček
5. Porada ohledně pronájmu písku
6. Porada ohledně kopání hlíny
7. Volné návrhy
.....

2. K zaplacení školního platu se starosta zmocňuje ze zdejší Reifensenovky 200 zl. vypůjčiti.

3. Místní cedule dle nařízení c. k. okresního hejtmanství ze dne 6/5 1899 č. 4874 mají se postaviti jedna nová k Hodonínu a jedna nová k Čejkovicím. Dosud stávající tabule k Josefovu se má přiměřeně opraviti. Zároveň se má v obci vyhlásiti, aby každý svůj dům domovním číslem opatřil.

4. Hraničky se mají letos opětně pronajati a to od Josefova a ve vývozi na pasení a ty ostatní na sečení, poněvadž se při úzkých hraničkách pasením činí velká škoda.

5. Písek, který byl dosud pronajat a jehož tříletý nájem právě vychází, usneseno jednohlasně nepronajati. Obvyklé platy jako na silnicu a od přespolních mají plynout do obecní pokladnice. Občani z Lužic smí kopat zdarma, jelikož naši občani tam jezdí namáčet konopě. Josefov má platit jak dosud 5 zl. a Starý Poddvorov 6 zl. Karel Lechner má vzhledem k okolnosti, že vzdor všemu vyjednávání nedovolil v cihelně hlínu kopati, třebas takto tam od nepaměti pro potřebu občanů povoleno bylo, aby za každou fůru písku pro potřebu cihelny platil do obecní pokladnice 50 x umluvený roční příspěvek.

6. Ke kopání hlíny se prozatím ustanovují místa ve vývozách. Až vyjde z nájmu obecní pole r. 1900, ustanoví se místo u některé ochozi nad cihelnou blíže obecní cihelny.

7. Ve volných návrzích usneseno bylo toho nově koupeného býka z Mikulčic, jelikož se ke skoku úplně nehodí, odprodati a jiného nového koupiti na jeho místo. Dále na vyslovené přání učiněno usnesení, aby se zachoval starodávný zvyk ve vinohradech v sobotu nepracovati. Usnesení toto má se ve všeobecnou známost vnésti. Tím se schůze ukončila.

Stanislav Doležal

Setkání s budoucím králem

Dnes se můžete začíst do některých vybraných vzpomínek bojanovského rodáka Cyrila Tomana, jež byly uveřejněny ve sborníku Cestami odboje, vydaném v roce 1926.

Cyril Toman se narodil 1. 7. 1888 v Dolních Bojanovicích, oženil se zde s Františkou Marečkovou 9. května 1911. Narukoval na ruskou frontu 1. světové války, byl zajat, v roce 1917 vstoupil do legií. Zajímavé je, že 15. 11. 1921 vystoupil z římskokatolické církve a 27. 8. 1923 vstoupil do církve československé. Opětovně se vrátil do římskokatolické 24. 9. 1943 – to vše oficiálně – dle přípisů okresních úřadů v Praze a Hodoníně.

Mobilizace – válka. Ne – nemohl jsem tomu ani uvěřit, že by to mohla být pravda, když 28. srpna 1914 šla ona slova od úst k ústům, kde jsem pracoval. Nechal jsem práci stát a šel do tovární kanceláře, kde již čekali jiní. Vyplatili nám mzdu a dali pracovní knížky. Šli jsme do města, kde byl již značný ruch. Lidé se tlačili kolem manifestu „Mým národům!“ Celý rozrušen a tísněn různými myšlenkami, šel jsem domů. Cesta, která trvala z Hodonína do Dolních Bojanovic, mé rodné to vesnice, jindy necelé dvě hodiny, netrvala mi ani hodinu. Ve vesnici bylo pravé pozdvižení. Ženy plakaly, muži v hospodách dodávali si odvahy alkoholem, všude stály hloučky a rokovaly. Druhý den, jako všechny jiné ženy, pekla i mně má žena buchty a stále plakala. Těšil jsem ji, jak se to dalo, ačkoliv mně samotnému bylo z toho úzko. Odpoledne přišli do vesnice četníci a všechny, kteří podléhali mobilizaci, vyháněli pří-

mo z domů na náves ke kostelu. Když přišli četníci i pro mě, nastalo loučení. Když jsem ženu naposledy objal a dal jí polibek, omdlela mně v náručí. Uložil jsem ji na postel a se slzami v očích vyšel jsem z domu. Asi o čtvrté hodině vyšli jsme z vesnice a šli jsme do Lužic na nádraží. Bylo nás z naší vesnice asi 200 mužů. Někteří rozjaření alkoholem zpívali. Já jsem si myslel: „Kolik se nás asi vrátí?“ Za týden náš prapor 3. pěšího pluku vystupoval v Jaroslavě v Haliči.

Ležel jsem v úkrytu v zákopu, vedle mne aktivní voják Studnička. Rusové stříleli čím dál zuřivěji. Soused Studnička volá: „Tomane, což vy se nic nebojíte? Lehněte si!“ Vtom se ozvala ruská maximka (ruský kulomet) ...tatatatata... Ucítil jsem, jako by mne někdo vší silou udeřil do stehna pravé nohy. Pohlédl jsem na ono místo. Dírka v kalhotách, kterou vytékala krev. Byl jsem raněn. Pohlédnu na Studničku. Ležel s roztaženýma rukama a prostřeleným čelem, s kaluží krve u hlavy. Mráz mnou projel při myšlence, že kdybych ležel jako on, byl bych také mrtev. Že jsem klečel, dostal jsem ji do nohy - osud člověka.

Jednou, tuším koncem ledna 1915, leželi jsme v záloze ve stodole, když tu náhle v noci přiběhl tágšarž (dozorčí roty) a volal: „Všechno se oholit a vyčistit mundury! Rána přijede Jeho Veličenstvo, následník trůnu, arcivévoda Karel.“ Nastal blázinec a nespali jsme téměř celou noc. Ráno se ukázalo, že půjde od každé setniny pouze jedna četa, tedy od praporu pouze jedna kompanie. Mezi vybranými jsem byl i já. Šli jsme ještě asi 10 km hlouběji do týlu, kde jsme na následníka trůnu čekali. Celkem nás byla brigáda. Po dlouhém čekání a mrznutí konečně přijel následník trůnu. Přehlédl nás zběžně a pak si nechal předvést vyznamenané vojáky. Ptal se každého, zač ten metál dostal. Pak si nechal představit raněné a vyptával se i jich. Ptal se také mne, kde jsem byl raněn a jestli mne to trochu bolelo. Povídám, že ano, trochu. „No, tak vidíte,“ povídá arcivévoda „děkujte Pánubohu, že jste zdráv a že opět můžete bojovat za císaře pána. Odkud jste?“ „Z Dolních Bojanovic u Hodonína, Vaše Veličenstvo.“ „Aha, Göding – Hodonín u vás bývají také císařské hony?“ „Ano, Vaše Veličenstvo.“ „Tak Vám přeji, abyste se šťastně vrátil ke své rodině.“ Tím byla paráda odbyta a my se vraceli ke svým částem.

Před Velikonocemi nás nutili, abychom šli ke zpovědi. Hlásilo se jich jen asi 12. Za chvíli přišel tágšarž a řekl, že nás musí jít víc. Kdo prý se přihlásí dobrovolně, bude míti den volno a ostatní budou po celý den cvičit. Přihlásilo se jich celkem 30. Skutečně my, co jsme nešli ke zpovědi, museli jsme na cvičení. Padal sníh smíšený s deštěm. Náš četař zavedl nás na druhý konec vesnice, kde jsme vlezli do baráků a rozdělali si oheň a sušili se. Avšak oberlajtnant (nadporučík) nás překvapil, vyhnal nás z baráků, vynadal zuksfírovi (četař) a honil nás po blátivé ulici.

Stanislav Doležal

Výpis z Josefovské školní kroniky

Zdejší občan pan Jan Prath z č. 24 má kapesní hodinky velmi starodávné, jdou mu dobře. O tom, jak se k nim dostal vypravoval správci školy, jak následuje.

Při kopání na poli „Kopánkách“ u Bojanovic přišli dělníci na jakýsi rampouch, který změřen obnášel 30 zhloubi. Nikdo se neodvážil do rampouchu toho se spustiti, jedině strýc zmíněného již pana Pratha, jménem Willersdorf. Když na dno rampouchu se dostal, uviděl tam podzemní kryptu, v níž jezuité z kláštera v Čejkovicích byli pochováni. Mrtvoly měly mnoho prstenů zlatých, křížků a jiných drahých šperků. Mimo to, byly v kryptě bedny plné peněz zlatých a stříbrných.

Jmenovaný Willersdorf netroufal si ničeho vzíti a dal se nahoru provazem vytáhnouti. Nahoře vypravoval, co dole viděl.

Vrchnost ihned dala rozhlásiti, aby se přihlásil každý, kdo by se odvážil do podzemní krypty. Dole může si nabrati, co unese. Mrtví prý toho nepotřebují.

Mimo Willersdorfa, kterýž byl písařem u vrchnosti v Bojanovicích a mladého jednoho kněze nepřihlásil se nikdo. Dali se tedy oba dolů spustiti.

Willersdorf nabral si prstenů, peněz co mohl unésti. Jakmile dotkl se mrtvol jezuitů, rozpadly se tyto na prach. Mladý kněz ukázal malou zmužilost, nejen nic nevzal, ale i šest měsíců po tom nemocný byl.

Mezi jinými vzal s sebou Willersdorf z podzemní krypty i kapesní hodinky, jež dodnes jsou majetkem pana Jana Pratha a na zadní straně, která má krásnou rytinu s Božím okem uprostřed, je francouzský nápis: *„A LA GOIRE DU GRANT ARCHITECTE DE LUNIVERS“* (Ku slávě velkého vesmírného architekta pozn. redakce). Na ciferníku: COLLIN – GENEVE.

Dalším kopáním byl rampouch zaházen, zbořen a dodneška nepodařilo se nikomu jej nalézti. Vypravování mělo se státi r. 1815.

Redakční rada

1 PATŘÍ?

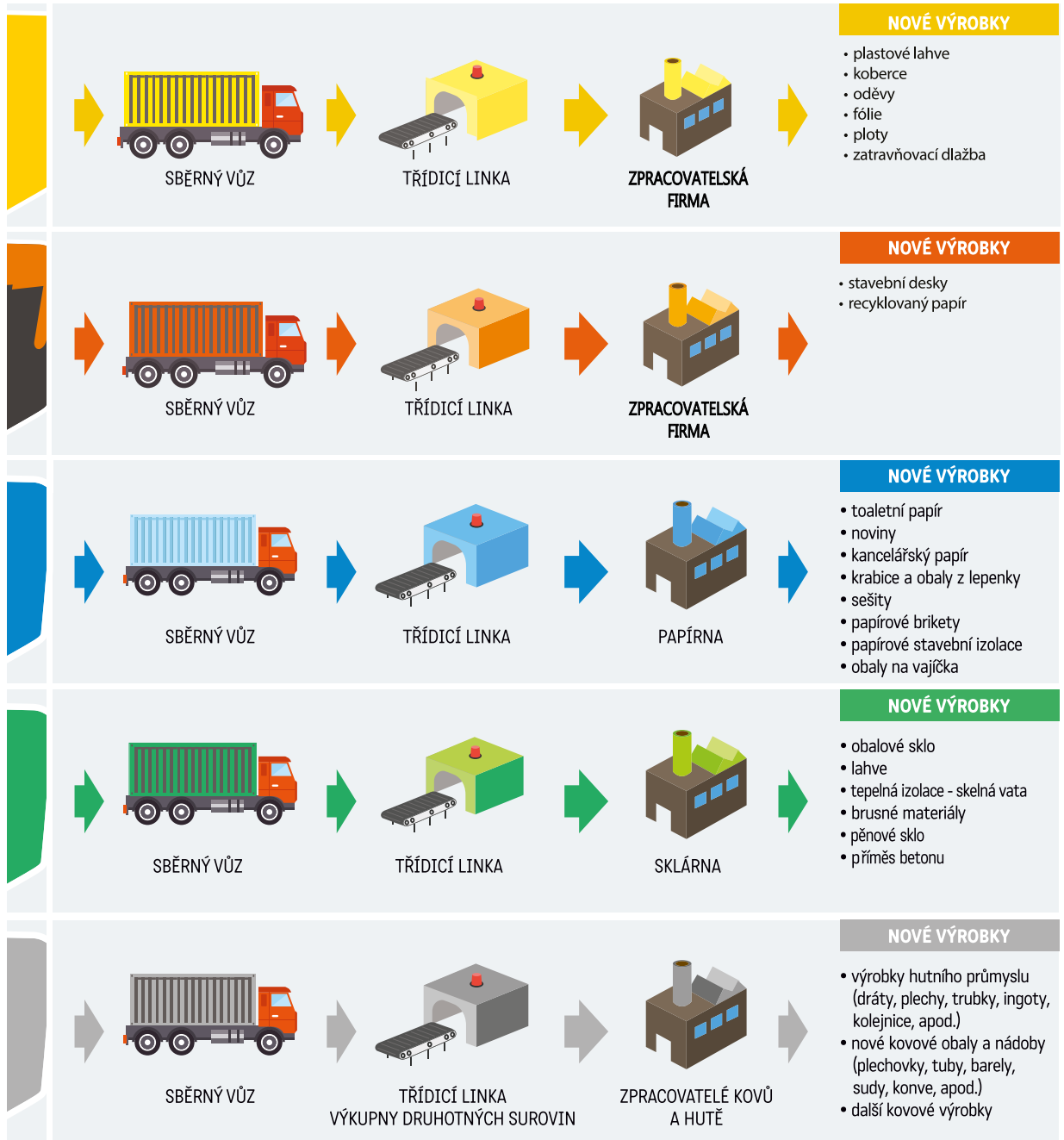

na videa, jak vypadá cesta vytříděného odpadu v reálném světě:

PLAST	NÁPOJOVÝ KARTON	SKLO	KOV
vimeo.com/81494188	vimeo.com/81494506	vimeo.com/81494504	vimeo.com/81494507

Mapa kontejnerů v obci

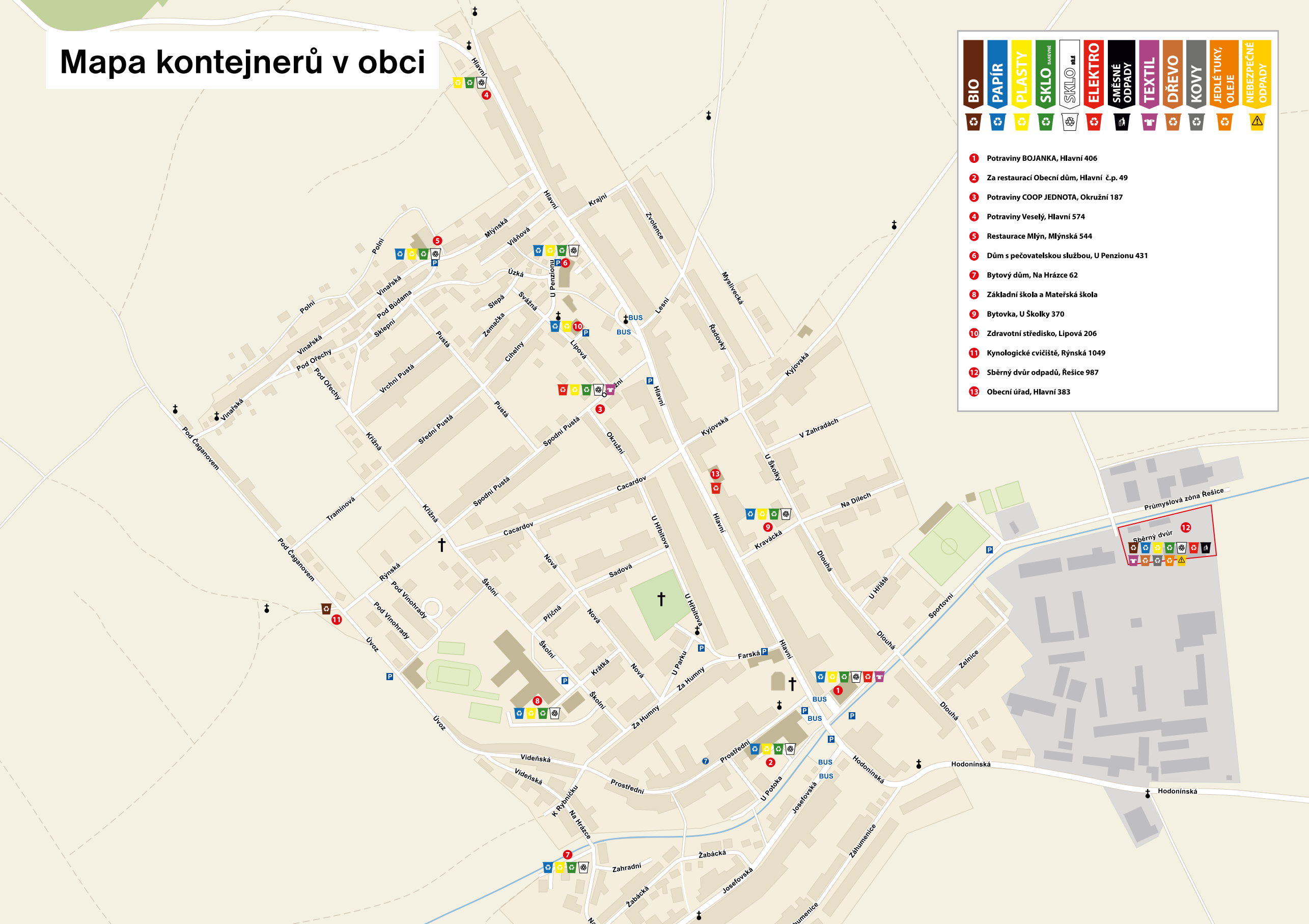

CO KAM

PLAST

CO SEM PATŘÍ

- fólie, sáčky, plastové tašky
- PET lahve
- obaly od pracích nebo čisticích přípravků
- obaly od kosmetiky
- kelímky od jogurtů, mléčných výrobků
- balicí fólie od spotř. zboží
- obaly od CD
- pěnový polystyren
- další výrobky z plastů

CO SEM NEPATŘÍ

- mastné obaly se zbytky potravin a nápojů
- obaly se zbytky čisticích přípravků
- obaly od žíravin, barev a jiných nebezp. látek
- podlahové krytiny
- novodurové trubky
- molitan

NÁPOJOVÝ KARTON

CO SEM PATŘÍ

- nápojové kartony od mléka, džusů, mléčných výrobků a dětských pitíček

Pokud jsou k dispozici oranžové kontejnery, vhazujeme do nich sešlápnutý nápojový karton bez zbytků nápojů a potravin. Pokud oranžové kontejnery v obci nejsou, vhazujeme nápojový karton do jiného kontejneru, který je označen oranžovou nálepkou „NÁPOJOVÉ KARTONY".

CO SEM NEPATŘÍ

- cokoliv jiného

PAPÍR

CO SEM PATŘÍ

- papír
- časopisy
- noviny
- sešity
- krabice
- papírové obaly
- lepenka
- knihy *(bez tuhé vazby)*
- obálky

Krabice vhazujeme do kontejneru řádně sešlápnuté.

CO SEM NEPATŘÍ

- větší množství knih (patří na sběrný dvůr)
- uhlový, mastný papír
- jakkoliv znečištěný papír
- mokrý papír
- použité dětské pleny
- použité papírové kapesníky

SKLO

CO SEM PATŘÍ

barevné i čiré sklo - např.:

- lahve od vína, alkoholických i nealk. nápojů
- tabulové sklo z oken a dveří
- rozbité skleničky
- sklenice od kečupů, marmelád
- sklo od zavařenin

CO SEM NEPATŘÍ

- keramika, porcelán
- varné sklo
- autosklo
- zrcadla
- drátované sklo
- pokovené sklo

Vratné zálohované sklo vracíme do obchodu.

KOV

CO SEM PATŘÍ

- nápojové plechovky
- plechovky a konzervy od potravin
- alobal, hrnce
- kovové zátky, tuby, hřebíky, šroubky, kancel. sponky
- ostatní kovové předměty z domácnosti

CO SEM NEPATŘÍ

- obaly znečištěné zbytky potravin a nebezpečnými látkami
- domácí elektrospotřebiče
- toxické kovy jako olovo či rtuť

SBĚRNÝ DVŮR

CO SEM PATŘÍ

- papír
- plast
- sklo
- nápojový karton
- kovy
- zářivky, žárovky
- velkoobjemový odpad
- nebezpečný odpad
- bioodpad
- směsný komunální odpad
- textil
- tuky z domácností
- elektrozařízení
- elektrospotřebiče
- baterie

Podívejte se

PAPÍR

vimeo.com/81494327

Dílo a odkaz Hedviky Fukalíkové

Dne 31. března to bylo 34 let, co nás opustila ve 41 letech bojanovská umělkyně paní Hedvika Fukalíková. I za tak, z našeho pohledu, krátký život dokázala vytvořit nespočet uměleckých děl, od iluminací, grafik, ilustrací, obrazů, řezeb až po obrovská sgrafita na řadě stěn a štítech domů.

Její práci můžeme obdivovat třeba Pod Zeleným nebo u kostela sv. Václava. Taková díla ale najdeme i v obci a mezi sklepy na „búdách" a domech. Řada těchto děl není veřejně k vidění a některé už nenávratně mizí po rekonstrukcích a bouráních. Obec Dolní Bojanovice se rozhodla vydat k uchování jejího díla materiál, který by zaznamenával její uměleckou tvorbu napříč všemi odvětvími, kterým se věnovala.

Chceme se tímto obrátit na vás, naše občany a čtenáře, s prosbou o pomoc a spolupráci. Pokud máte doma některé z děl paní Fukalíkové, prosíme, abyste nám to dali vědět, a pokud budete souhlasit, rádi bychom to nafotili nebo naskenovali (v případě fotografií děl, která už nejsou, ale třeba i diplomů, oznámení, gratulací a drobnějších prací). Prosíme, obraťte se na pracovníka kultury Michaela Purmenského na tel.: 774 881 994 nebo e-mailu: kultura@dolnibojanovice.cz. Předem všem děkuji za spolupráci.

Závěrem můžeme na paní „Hedu" Fukalíkovou vzpomenout prostřednictvím modlitby, kterou krátce po jejím odchodu napsal její přítel a místní spisovatel, básník a textař František Fanyn Krša.

Modlitba za Hedviku Fukalíkovou

Pane,
často se modlívám za své přátele,
ostatně i za své nepřátele, mám-li jaké,
všichni jsou, až na několik krásných výjimek, mladší.

A já, dušička praktická, celá léta počítal s tím,
že mne mí přátelé přežijí.
Bláhové počty, při kterých člověk počítá nepočítaje s Tebou,
neboť dnes na Zelený čtvrtek jsi mne jasně vyvedl z omylu.
Kladu všechen svůj smutek nad smrtí
teprve čtyřicetileté Hedviky Fukalíkové
na váhu Tvého smilování.

Vždyť ještě tentýž večer, po odletu zvonů do Říma,
jsi v první jarní bouři rozsvítil mezi nebem a zemí
zlatěskvoucí růži naděje.
Amen.

KRÁTKÉ I DELŠÍ ZPRÁVY

Volba stárka

Volba stárka na svátek sv. Štěpána (26. 12.) patří především krojovaným chlapcům, kteří se dle tradice střídají ve vedení krojované chasy. Tentokrát za sebou měli stárci velmi nejistý rok, který komplikovala proticovidová opatření, avšak Svatováclavské hody se uskutečnily a vydařily na výbornou. Ze svého středu si zvolili nové zástupce krojované chasy – Martina Kaňu, Vojtěcha Maděryče, Zdeňka Sklenského a Jiřího Moravanského. Na Nový rok si pak zvolily své nástupkyně děvčata – Vlaďku Bílíkovou a Terezu Kolibovou. Stárkám i stárkům děkujeme za skvělou práci odvedenou v roce 2021 a těm novým přejeme mnoho sil při pořádání akcí v roce 2022.

Tříkrálová sbírka

Tříkrálová sbírka pořádaná Farní charitou se letos uskutečnila v sobotu 8. ledna. Po loňské sbírce, která se konala jen prostřednictvím pokladniček v obchodech a v kostele, to byl příjemný návrat do normálních kolejí. Koledníků bylo tolik, že se tvořily skupinky i po čtyřech a více dětech. A vyšší byla mimo účasti koledníků také štědrost našich občanů. Výtěžek sbírky činil 167 624 Kč. Všem štědrým dárcům děkujeme.

redakční rada

Tříkrálová sbírka

Noví stárci, zleva: Jiří Moravanský, Vojtěch Maděryč, Martin Kaňa a Zdeněk Sklenský

Ukliďme Česko 2022 v naší obci

Po dvou letech různých omezení jsme se mohli opět zapojit do celorepublikové akce Ukliďme Česko a mohli jsme tak vyčistit část území naší obce od odpadu, který se do přírody dostal vlivem povětrnostních vlivů, ale hlavně nepochopitelným jednáním lidí. Úklid u nás proběhl 2. dubna, tedy v hlavní úklidový den akce. I přes nepřízeň počasí se do úklidu zapojilo zhruba 40 dobrovolníků. Společným úsilím se podařilo uklidit všechny naplánované lokality s dobrým výsledkem, o který se s vámi chceme podělit.

Odpad odstraněný při letošním úklidu	Hmotnost v kg
Černá skládka po firmě SOB v místě bývalého hnojiště	
Použité pneumatiky a duše kol	132
Recyklovatelné plasty	41
Sklo	8
Směsný odpad uložený na skládku (především nárazníky a jiné díly z aut, izolace kabelů a domovní odpad)	7 130
Stavební suť (zatím odvezená, dalších přibližně 2 000 tun je stále na místě)	13 000
Ostatní místa úklidu	
Recyklovatelné plasty	12
Sklo	3
Směsný odpad uložený na skládku (především nárazníky a jiné díly z aut, izolace kabelů a domovní odpad)	430

Akci jsme ukončili tradičně společným táborákem a odměnou pro nejmenší účastníky. Velké poděkování patří všem dobrovolníkům, hlavně pak dětem, kteří se zvláště letos do akce zapojili. Poděkování pak patří Mysliveckému spolku Stupava Dolní Bojanovice, jmenovitě Ing. Ondřeji Kaňovi a Ing. Josefu Vraňanovi, se kterými úklid každoročně plánujeme, členům Jednotky dobrovolných hasičů, zejména Jiřímu Šebestovi a Josefu Vaculíkovi, za jejich podporu a účast, a zaměstnancům obce.

Naším přispěním z přírody zmizelo významné množství odpadu, který by jinak dál hyzdil vzhled okolí naší obce.

Tomáš Makudera

SPOLKY

Rodičovské centrum Sluníčko

V polovině března jsme uspořádali již 28. burzu dětského oblečení, hraček, autosedaček, kočárků apod. Z našeho pohledu opět vydařenou. Při příjmu se sice vybralo méně kusů než v minulých letech (bohužel či bohudík štědré maminky spoustu věcí rozdaly lidem do okolních obcí po loňském tornádu a taky letos potřebným maminkám s dětmi z Ukrajiny), přesto bylo z čeho vybírat. Byla to opravdu spousta krásných kousků, které si na burze mohly maminky často za symbolickou cenu prodat nebo nakoupit.

Už jsme si užili i první jarní Sluníčkový výlet do nedaleké břeclavské kavárny se zábavným koutkem pro děti. Zatímco naše ratolesti řádily na prolézačkách, tak my maminky jsme si vychutnaly výbornou kávu. Akce se líbila jak malým, tak nám velkým, a proto už pomalu plánujeme, kam s dětmi vyrazíme příště.

Kromě výletů jsou v plánu i přednášky. Jednu velmi zajímavou přednášku jsme měli už v únoru. Tu nám prezentovala Veronika Doleželová na téma Jak vytvářet a udržovat hranice ve výchově. Bylo to pro nás maminky nejen zajímavé, ale i velmi poučné. Další nejbližší přednáška nás čeká už ve čtvrtek po Velikonocích na téma Zvládání negativních emocí - tímto vás moc zveme.

Ve Sluníčku se scházíme každé pondělí a čtvrtek od 9:00 hod. na Orlovně. Neváhejte a přidejte se k nám, bude to záživné a přínosné pro vás i vaše dítko. A další plánované akce už můžete absolvovat spolu s námi.

za RC Sluníčko
Yvonne Jansová
a Radka Chromečková

HASIČI LIDEM

II. díl – Varovné signály, evakuace a evakuační zavazadlo

Ani ve snu by mě nenapadlo, že tyto články na téma zvládání mimořádných událostí se nás budou až tak v dnešní době dotýkat. V žádném případě nechci vzbuzovat paniku nebo vyvolávat strach, ale berme to jako součást důležitých informací pro řešení nenadálé životní situace.

V minulém čísle jsme si připomněli, jak a kam máme zavolat v případě mimořádné události a také jak se orientovat v neznámém prostředí. Další díl bych chtěl věnovat varovným signálům, evakuaci a evakuačnímu zavazadlu.

Jaké u nás existují druhy signálů?

Celkem používáme v ČR 3 druhy signálů:

- Zkouška sirén
- Požární poplach
- Všeobecná výstraha

ZKOUŠKA SIRÉN

nepřerušovaný tón sirény po dobu 140 sekund

- Jedná se o tón, který **NENÍ** varovným signálem obyvatelstva!
- U elektronických sirén může být doprovázen verbální komunikací: Zkouška sirén, právě proběhla zkouška sirén.
- Tato zkouška je prováděna zpravidla každou první středu v měsíci ve 12.00 hodin.
- Ověřuje se tím funkčnost systému.

POŽÁRNÍ POPLACH

1x přerušovaný tón po dobu 60 sekund u elektronické sirény napodobující zvuk HÓ-ŘÍ, HÓ-ŘÍ

- Jedná se o tón, který **NENÍ** varovným signálem obyvatelstva!
- U elektronických sirén může být doprovázen verbální komunikací: Požární poplach, svolání hasičů.
- Tento signál slouží pouze ke svolání jednotek požární ochrany k výjezdu k zásahu.

VŠEOBECNÁ VÝSTRAHA

kolísavý tón po dobu 140 sekund

- Jedná se o tón, který **JE** jako jediný **varovným signálem obyvatelstva!**
- U elektronických sirén může být doprovázen verbální komunikací: nebezpečí zátopové vlny, chemická havárie, radiační havárie a další...
- Tento signál neuslyšíte tak často, ale je ze všech nejdůležitější!
- Může se opakovat až 3x po sobě.

Varování obyvatelstva

Včasné varování obyvatelstva před hrozícím nebo již nastalým nebezpečím je zabezpečeno vyhlášením varovného signálu, mezi které patří především sirény. Mezi další informační systémy patří: obecní rozhlas, rádio, TV, popřípadě po výpadku energií megafony, ampliony nebo rozhlasové vozy a další...

ZÁSADY CHOVÁNÍ PO VAROVNÉM SIGNÁLU

1. Najít úkryt

Nejlépe je najít zděnou budovu a soustředit se do středu celé budovy (pod nosné zdivo nebo schodiště), nejlépe kde nejsou okna nebo větrací šachty, vyhněte se také v některých případech sklepním prostorům, kde u některých typů chemických látek může dojít ke kontaminaci, jelikož jsou některé látky těžší než vzduch, a tím se může látka držet pod úrovní terénu.

POZOR - v některých případech se do budov neskrývejte! Zejména u bezprostřední hrozby povodně nebo záplavy či požáru velkého rozsahu.

Požární siréna

2. Zodolnit místo ukrytí

Místnost, kde se ukryjete, je třeba izolovat od okolního prostředí. To je důležité zejména u radiačních nebo chemických látek. Především zavřít a utěsnit okna, dveře, vypnout a zatěsnit klimatizaci, větrací otvory. Lze použít deky, ručníky nebo vlastní oblečení a vše přelepit izolační páskou.

3. Zjistit informace

Co nejdříve se snažit zjistit informace o druhu nebezpečí. V žádném případě netelefonovat na tísňové linky. V případě rozsáhlejší události musí ze zákona vysílat Česká televize nebo Český rozhlas a především obecní rozhlas i samotní zasahující záchranáři. Pokud to bude alespoň trochu možné, zkuste zjistit, zda i váš soused nebo starší a nemocní tuto informaci slyšeli a vědí, co se přesně děje.

Evakuace

Pod tímto pojmem rozumíme přemístění osob a zvířat z objektu nebo oblastí, kde hrozí nebezpečí, do bezpečného místa. Evakuace se vztahuje na všechny osoby v místech ohrožení, je to na základě zákona (č.239/2000 Sb.).

Nezapomeňte při dlouhodobém opuštění svého obydlí: vypnout spotřebiče, uhasit otevřený oheň, vypnout topení, světla, uzavřít okna a uzamknout celý objekt.

DRUHY EVAKUACE

Objektová – evakuace osob z jedné nebo malého počtu obytných budov, nejčastěji administrativní budova, technologický provoz a nebo obytný dům.

Plošná – evakuace obyvatelstva buď s části nebo velkoplošně.

Krátkodobá - většinou v případě požáru, kde obyvatelé jsou umístěny do autobusu nebo jiné budovy, kde jim jsou poskytnuty teplé nápoje, deky a další... V případě možnosti se mohou pak vrátit zpět.

Dlouhodobá – opuštění místa nebo oblasti na více než 24 hodin, na chráněné území nejčastěji s provizorním ubytováním a poskytnutím základních lidských potřeb.

Evakuační zavazadlo

Jedná se o batoh, kufr nebo tašku s věcmi, které jsou nezbytné pro přechodné opuštění domova na více než jeden den.

CO MÁ OBSAHOVAT EVAKUAČNÍ ZAVAZADLO

1. jídlo a pití + nádobí

- trvanlivé potraviny a pitnou vodu, nejméně na 2–3 dny pro každého člena
- krmivo pro domácí zvířata, která berete popřípadě s sebou
- hrnek, miska, příbor, otvírák na konzervy

(v případě individuálního jídelníčku (diety) počítejte, že v náhradním ubytování bude možné vám vyjít vstříc jen v omezené míře)

2. cennosti a dokumenty

- osobní dokumenty (rodný list, občanský průkaz, cestovní pas, kartičku ZP)
- jiné důležité (pojistní smlouvy, spoření apod.)
- peníze v hotovosti a platební karty

3. léky a hygiena

- pravidelně užívané léky nebo zdravotní pomůcky
- běžné hygienické potřeby (kartáček, šampon, mýdlo v přiměřené míře)

4. oblečení a vybavení pro spaní

- oblečení odpovídající ročnímu období, náhradní prádlo a obuv
- spací pytel, karimatka
- pláštěnka nebo deštník

5. přístroje, nástroje a zábava

- mobilní telefon s nabíječkou
- svítilna, zavírací nůž, šití, psací potřeby
- předměty pro volný čas (kniha, hračky pro děti a společenské hry)

Je pravděpodobné, že při vyhlášení evakuace budete muset reagovat v časové tísni, a proto zvažujte prioritní náležitosti.

Snažte se co nejlépe využít prostor při balení (ponožky do bot, konzervy do nádob apod.)

Každé evakuační zavazadlo opatřete cedulkou se jménem, adresou a číslem telefonu majitele.

Toto stejné dejte do kapsy také svým malým dětem pro lepší dohledatelnost v případě odloučení.

Štěpán Komosný

PRAVDA VÍTĚZÍ?

VI. díl – ruské „speciální operace“ ve vaší hlavě

V době, kdy píšu tento článek, sledujeme s obavami a lítostí vývoj války na Ukrajině, která byla napadena invazními vojsky Ruské federace. Tento neobhajitelný akt agrese však nesmí zastřít skutečnost, že proti nám stejný stát dlouhodobě vede také válku informační. Ta začíná v mysli každého z nás. Rusové to dobře vědí a dlouhodobě se na to zaměřují. Je to levné, neviditelné a děsivě účinné. Základem odolnosti vůči jejich operacím je lepší vhled do toho, co dělají. A právě to je smyslem tohoto článku.

Když netušíte, že se máte bránit

Tanky, letadla, těžké zbraně a vojáci v opakovaných násilných střetech. Jistě, to jsou projevy války, ale kromě nich se každá mocnost pokouší ovládnout také informační prostor pomocí vlivových a informačních operací. V konečném důsledku slouží tyto operace také k prosazování vojenských cílů, většině lidí však zůstávají utajeny a je mnohem těžší z nich někoho obvinit. Ruská federace je v takových operacích zběhlá.

V roce 2013 napsal Valerij Gerasimov, náčelník generálního štábu ozbrojených sil Ruské federace, článek o tom, jak se změnila pravidla války. Shrnuje v něm ruské myšlení ohledně proměny vedení konfliktů. Vžil se pro něj název *Gerasimova doktrína*. Podstatnou myšlenkou je to, že roste úloha nevojenských prostředků k dosahování vojenských cílů, dokonce mnohdy předčí sílu zbraní. Konkrétněji to znamená vyvíjení trvalého nátlaku na nepřátelské země pomocí kombinace opatřeních politické, ekonomické, informační i elektronické povahy. Tento typ operací probíhá neustále. Hranice mezi válkou a mírem se stírají.

Velký důraz kladou Rusové na využívání digitálních technologií pro ovlivňování a šíření dezinformací. Dlouhodobým cílem je oslabit Západ, vytvářet společnost, která se nezajímá, rezignuje na kritické myšlení, která nedůvěřuje svým institucím a autoritám. Jde o snahu o rozdělení společnosti, podlomení důvěry v demokratické uspořádání státu a vyvolání dojmu, že pravda neexistuje.

Rusko není kámoš

Vztah Ruské federace a České republiky není černobílý a já se jej nebudu pokoušet popsat v celé jeho složitosti. Karel Řehka, brigádní generál a současný ředitel Národního úřadu pro kybernetickou a informační bezpečnost, však poukazuje na následující skutečnost: *„Jsme součástí aliance, kterou Rusko považuje za svou přímou hrozbu, nacházíme se v geografickém prostoru, kde se Rusko snaží prosazovat svůj vliv, a uznáváme jiné hodnoty a pojetí demokratického státu a společnosti.“* Svou analýzu Řehka dále rozvádí a nakonec konstatuje: *„[...] současné Rusko lze považovat za legitimní hrozbu pro naši bezpečnost.“* (více v: Informační válka, 2017, s. 178)

Závěry Karla Řehky potvrzují informace z praxe. Na ochranu bezpečnosti a zájmů ČR se přímo zaměřuje Bezpečnostní informační služba. Ta ve veřejných částech svých výročních zpráv dlouhodobě upozorňuje na ruské aktivity namířené proti naší zemi. Ve zprávě z roku 2020 se můžeme dočíst, že *„v oblasti ruských vlivových aktivit zůstalo i v loňském roce prioritou prosazování ruských zájmů prezentovaných sice jako zájem český, nicméně skutečné české zájmy poškozující.“* Podobné informace publikují také další české instituce i kontrarozvědky dalších států.

Rusko vynakládá značné úsilí na to, aby budovalo dojem země, která má být naší „spásou“, a naopak dlouhodobě kritizuje EU a NATO. Nejedná se o kritiku konstruktivní. Hojně zneužívá polopravdy a práci s negativními emocemi tak, jak jsem to popsal ve čtvrtém díle tohoto seriálu.

Konkrétněji k ruským metodám

Rusku jde o rozšíření pro něj **příznivého výkladu událostí** (narativu). Pokus o výklad invaze na Ukrajinu jako speciální vojenské operace, která je v zásadě správná, se v rámci západní společnosti zatím prosadit nepodařilo. Na druhou stranu, ruský výklad neodmítli zdaleka všichni a je šířený v rámci mnoha kanálů. Výstrahou by nám mělo být to, že anexi Krymu do-

Zdroj ecomonist.com

kázali Rusové zarámovat jako občanskou válku.

Své narativy pak Rusko šíří **přes spoustu kanálů**, spadají sem oficiální ruská média, dezinformační weby či sociální sítě. Specifickou funkci v rámci šíření ruské propagandy mají tzv. **trolové**. Jedná se o lidi, jejichž úkolem je vytvářet a šířit obsah, který je příznivý pro Rusko (komentáře, blogy, videa apod.). Patří sem také ovlivňování voleb suverénních států.

Trolové se vyskytují např. v diskusích pod články či na sociálních médiích, kde se snaží vzbudit dojem, že ve společnosti převažuje proruské vidění světa. Jeden trol může mít desítky různých falešných profilů, které mohou působit poměrně důvěryhodně. V roce 2015 byla odhalená tzv. Internet Research Agency, agentura v Petrohradu. Ta zaměstnávala více než tisíc trolů, jejichž směny pracovaly 24 hodin 7 dní v týdnu.

Ze zákeřnosti metod trolů může mrazit. V rámci svých činností neváhají zastávat i světonázory, které si zcela odporují. Může se zdát, že někteří například argumentují za práva homosexuálů, zatímco jiní vystupují jako pravicoví extrémisté. Názorová pozice totiž není důležitá, podstatné je to, aby sloužila ruským zájmům. Taktéž mohou pracovat ve dvojicích či trojicích. Zde se pak jeden může tvářit jako protiruský diskutér, jehož argumenty jsou však velmi slabé. Jeho kolegové je vyvrátí mnohem silnějšími a tendenčními komentáři. Celé se to děje před publikem tisíců lidí, kteří diskuse pročítají. „Úspěšnost“ svého obsahu trolové dále vyhodnocují, např. podle počtu lajků či přečtení a dále využívají pouze to, co je v dané době nejvíce účinné.

V jednotlivých státech také Rusové podporují rozvíjení řad svých stoupenců, některé dokonce přímo platí. Ti pak mohou organizovat různé kulturní akce, demonstrace, vytvářet propagandistický obsah či rozesílat **řetězové emaily**. Zvláště poslední jmenované je velký problém. Tyto emaily nejdou vidět, využívají metody psychologické manipulace a cílí zejména na starší občany.

V posledních letech se Rusové zaměřovali u nás i v zahraničí na využití tématu **Covid-19 a odporu vůči očkování**. Hlavním cílem bylo využít pandemickou krizi proti západním státům. Od začátku invaze je jasně vidět, jak se např. skupiny na Facebooku přeorientovávají z covidového tématu na obhajobu ruské agrese.

Množství uvedených metod ani hloubka jejich popisu zdaleka nepokrývají všechny aktivity Ruské federace. Jejich síla spočívá právě v jejich kombinování. Na konci je vždy podpora ruských zájmů.

Výzvy přítomnosti i budoucnosti

Válku na Ukrajině od počátku provází množství informačních a kybernetických operací, a to ze všech stran. Jakékoli informace z války jsou tímto ovlivněné a je nutné si to uvědomovat.

Ruská federace se nejprve zaměřovala zejména na ospravedlnění invaze pomocí přesvědčování a lhaní o Ukrajině. Tak, jak se ruský postup na Ukrajině zpomaluje, tak můžeme vidět také eskalaci opatření v informačním prostoru. Od nasazení nechvalně proslulých čečenských jednotek, přes šíření stále absurdnějších lží, až po odstrašující útoky na civilní cíle. Ve vztahu k vlastnímu obyvatelstvu jedná Rusko velmi důrazně. Po prvotních demonstracích byl už 4. března schválen cenzurní zákon, který stanovuje tvrdé sankce za šíření neoficiálních zdrojů ve vztahu k válce. Podporované je také pouze označení „speciální vojenská operace.“ Čím déle konflikt trvá, tím hloupěji toto označení působí. Celé to připomíná žertování Karla Čapka – „Nepřítel se pokoušel zákeřně střílet na naše letadla, pokojně svrhující bomby na jeho město.“ Přesto jiný výklad není možný. V rámci kontroly svého informačního prostoru Rusko také postupně odpojuje západní komunikační služby a média.

V západním prostoru Rusko prohrálo první kolo informační války doprovázející invazi na Ukrajinu. To však zdaleka není konec. Emoční šok se postupně rozplývá, demonstrace končí a my si zvykáme na novou realitu. Nikdo nedokáže říct, jaké další kroky Rusové udělají. Jisté je to, že budou chtít vyjít z konfliktu jako mocnost. Minimálně nás čeká postupné rozmlžování o válce. Taktéž se dá očekávat, že Rusové budou proti západním státům stále více zneužívat jejich solidaritu s ukrajinskými uprchlíky k prohlubování nespokojenosti a rozdělování společnosti. Už nyní můžeme vidět, že někteří populisté a demagogové začínají tento motiv využívat. To, jak moc budou tyto aktivity úspěšné, záleží také na nás.

Karel Řehka končí svou knihu takto: *„Naše schopnost, či neschopnost pochopit důležitost informací pro vedení budoucích konfliktů může jednoho dne rozhodovat o tom, zda budeme nadále žít ve svobodné společnosti, či nikoli.“* Proto pamatujme, že ať už se současná situace na Ukrajině vyvine jakkoli, tak o naši mysl se bojovat bude.

Chcete se dozvědět víc?

- Shrnující článek od Seznam zpráv: **Neviditelná a levná: Kyberválka je pro Rusko výhodná, cílí na Ukrajinu i Česko**
- **Výroční zpráva Bezpečnostní informační služby za rok 2020**
- **Český podcast Kanárci v síti**, který je zaměřený na téma dezinformací a pravidelně se zabývá také tématem tohoto článku.

- Knihy:

• NUTIL, Petr. ***Média, lži a příliš rychlý mozek: průvodce postpravdivým světem***. Praha: Grada, 2018.
• GREGOR, Miloš a Petra VEJVODOVÁ. ***Nejlepší kniha o fake news, dezinformacích a manipulacích!!!***. [Brno]: CPress, 2019.
• TÁBORSKÝ, Jiří. ***V síti (dez) informací: proč věříme alternativním faktům***. Praha: Grada Publishing, 2020.
• ALVAROVÁ, Alexandra. ***Průmysl lži: propaganda, konspirace a dezinformační válka***. 2., rozšířené vydání. Praha: Stanislav Juhaňák – Triton, 2019.
• ŘEHKA, Karel. ***Informační válka***. Praha: Academia, 2017. XXI. století. ISBN 978-80-200-2770-2.
• KURFÜRST, Jaroslav a Jan PAĎOUREK, ed. ***Za zrcadlem: hybridní válka jako staronový fenomén mezinárodních vztahů***. Praha: Academia, 2021. Společnost (Academia). ISBN 978-80-200-3237-9.

Martin Horák

BOJANOVSKÁ KUCHYNĚ, RADY

Velikonoční sekaná z drůbežího masa

Suroviny

500 g	mletého drůbežího masa
2	vejce
150 g	smetany 33%
5	polévkových lžic strouhanky
1	lžička vegety
	sůl, pepř
	muškátový oříšek (nemusí být)

Postup

Mleté maso důkladně prohněteme se smetanou a ostatními přísadami. Formu na srnčí hřbet vymažeme, vysypeme strouhankou a naplníme připravenou sekanou.

Pečeme ve vyhřáté formě na 180 °C asi 40–50 minut.

Pomazánka nejen z vepřového masa

Suroviny

pečený bůček nebo jakékoliv tepelně upravené maso
tavený sýr
cibule
plnotučná hořčice
kečup na barvu
sůl, pepř, česnek, vegeta

Postup

Tepelně upravené maso pomeleme, přidáme asi 2 větší tavené sýry, nadrobno nakrájenou cibuli, utřený česnek, lžičku hořčice a lžíci kečupu. Při menším množství masa můžeme přidat trochu pomazánkového nebo klasického másla. Vše rozmixujeme a dochutíme solí, pepřem a vegetou. Mažeme na pečivo a zdobíme zeleninou.

Tvarohové šátečky

Suroviny

250 g	másla nebo tuku na pečení
250 g	tvarohu
250 g	polohrubé mouky
	špetka soli
	vejce
	trochu mléka na potření
	povidla na náplň

Postup

Vše zpracujeme v hladké těsto (lépe se pracuje se změklým máslem) a dáme jej asi na 1 hodinu do lednice odpočinout.

Těsto rozdělíme na tři části a každou část rozválíme na tenký plát o síle 3 milimetry. Rozkrájíme jej na čtverečky o velikosti 6 x 6 cm a plníme povidly, asi 1/2 malé lžičky. Přehneme do trojúhelníčku a okraje dobře spojíme. Potřeme rozšlehaným vejcem s troškou mléka.

Pečeme na 180 °C 20–25 minut.

Babské rady

- Pach v lednici nás nebude trápit, když do ní vložíme lžíci nastrouhané pomerančové kůry nebo rozkrojený citron či sáček s rýží.
- Pokud mrazicí box vyložíme potravinovou fólií, nebude se tam tvořit námraza.
- Barvy na koberci oživí kvašené zelí a skvrny vyčistí aviváž se solí.
- První pomoc proti skvrně na koberci poskytne dětský vlhčený ubrousek.
- Pokud nám zapáchá obuv, můžeme do ní přes noc vložit sáček voňavého bylinkového čaje.
- Tmavé skvrny v termosce odstraníme tak, že nakrájíme syrovou bramboru a vložíme ji do nádoby, uzavřeme a důkladně protřepeme. Potom stačí termosku vypláchnout. Nelibý zápach v této nádobě absorbuje lžička cukru.
- Umělé květiny oživí jedlá soda. Květiny vložíme do igelitového sáčku, prosypeme sodou a protřepeme. Prášek pohltí prach a špínu. Potom stačí květy očistit štětcem.

Zdislava Michnová

MATRIKA

Narození

Anna Ďurišová	17. 11. 2021	Hlavní 304
Magdalena Horáková	17. 12. 2021	Pod Vinohrady 1018
Jakub Šaradin	17. 12. 2021	V Zahradách 1107
Tamara Janů	24. 12. 2021	Myslivecká 1087
Vojtěch Šimeček	28. 12. 2021	Hlavní 892
Dominik Topenčík	31. 12. 2021	Hlavní 338
Šimon Kučera	23. 1. 2022	Zvolence 835
Matyáš Opluštil	8. 1. 2022	Hlavní 356
Dominik Řehák	8. 1. 2022	Řadovky 851
Michael Chranček	22. 1. 2022	Žabácká 46
Olivia Rampáček	9. 2. 2022	Jižní 47
Terezie Červenková	22. 2. 2022	Hodonínská 412
František Seják	22. 2. 2022	Vídeňská 106

Úmrtí

Františka Kolibová	79 let	Za Humny 252
Marie Rajchmanová	89 let	Spodní Pustá 556
Božena Mizerová	88 let	Hlavní 405
Zdenka Robková	77 let	Vrchní Pustá 762
Přemysl Barta	41 let	Záhumenice 906
Marie Dobšíčková	50 let	Kyjovská 357
Miloslava Bravencová	88 let	Hlavní 228
Josefa Blahová	77 let	Hlavní 529
Anna Herková	83 let	Nová 779

POZVÁNKY, ZPRÁVY, INZERCE

Poradci Bílého kruhu bezpečí mohou nyní přijet až za vámi

Již 25 let pomáhá brněnská pobočka Bílého kruhu bezpečí obětem trestných činů, pozůstalým i svědkům trestných činů. A od loňského roku dokonce není vázaná na prostory brněnské poradny. Díky tomu, že pro svou činnost získala vozidlo, mohou poradci z Brna vyjet za klienty i mimo své domovské město.

Drtivá většina obětí kriminality, která se obrací pro pomoc na brněnskou poradnu Bílého kruhu bezpečí, žije v Brně či okolí. Je však samozřejmé, že oběťmi se stávají i lidé mimo tuto oblast. A pokud nebydlí v dojezdové vzdálenosti od Brna nebo je pro ně zkrátka nemožné na pobočku přijít, zůstávali až do nynějška odkázáni pouze na naši bezplatnou non-stop linku pro oběti na čísle 116 006. Změnu v této situaci přináší právě mobilní poradna. Díky ní se nyní právní a psychologická pomoc může dostat do kteréhokoli kouta Jihomoravského kraje.

Obrátit se na Bílý kruh bezpečí mohou například oběti ublížení na zdraví, týrání, vydírání, znásilnění, porušování domovní svobody, loupeže, podvodu, krádeže a mnohých dalších trestných činů. Poradci jim nabídnou především konzultaci, při které vyslechnou konkrétní příběh, a poskytnou právní informace a psychickou podporu. Poradci pracují bezplatně a konzultace jsou diskrétní. Setkat se s právníkem a psychologem může klient prakticky na jakémkoli místě, a to i v mobilní poradně samotné. Je vybavena tak, aby konzultaci bylo možné vést přímo uvnitř. Klient tedy nemusí uvádět svou adresu pro to, aby si poradce k sobě zavolal.

Přístup ke službám Bílého kruhu bezpečí je velice jednoduchý. Stačí jedno zavolání na kontaktní telefonní číslo 732 842 664. Pracovnice bílého kruhu pak s volajícím domluví vše potřebné a dohodne konkrétní podobu a možnosti konzultace. Díky mobilní poradně již není domluva vázaná pouze na konzultační hodiny brněnské pobočky, tzn. čas konzultace je domluven dle možností klienta. Přijít však stále může klient i osobně, a to každé úterý či čtvrtek. I v takovém případě je však lepší se objednat na uvedeném mobilním telefonním čísle.

V případě potřeby pomoci neváhejte Bílý kruh bezpečí kontaktovat.

www.bkb.cz
e-mail: bkb.brno@bkb.cz

Co nás čeká

17. – 24. 4.	Velikonoční výstava
30. 4.	Pálení čarodějnic Koncert Josefa Fouska
18. 5.	Bojanovský festival hudby a jídla
4. 6.	Otevřené sklepy

Uskutečnění výše vypsaných akcí bude záviset na aktuální epidemiologické situaci, proto si pořadatelé vyhrazují případné změny termínů konání.

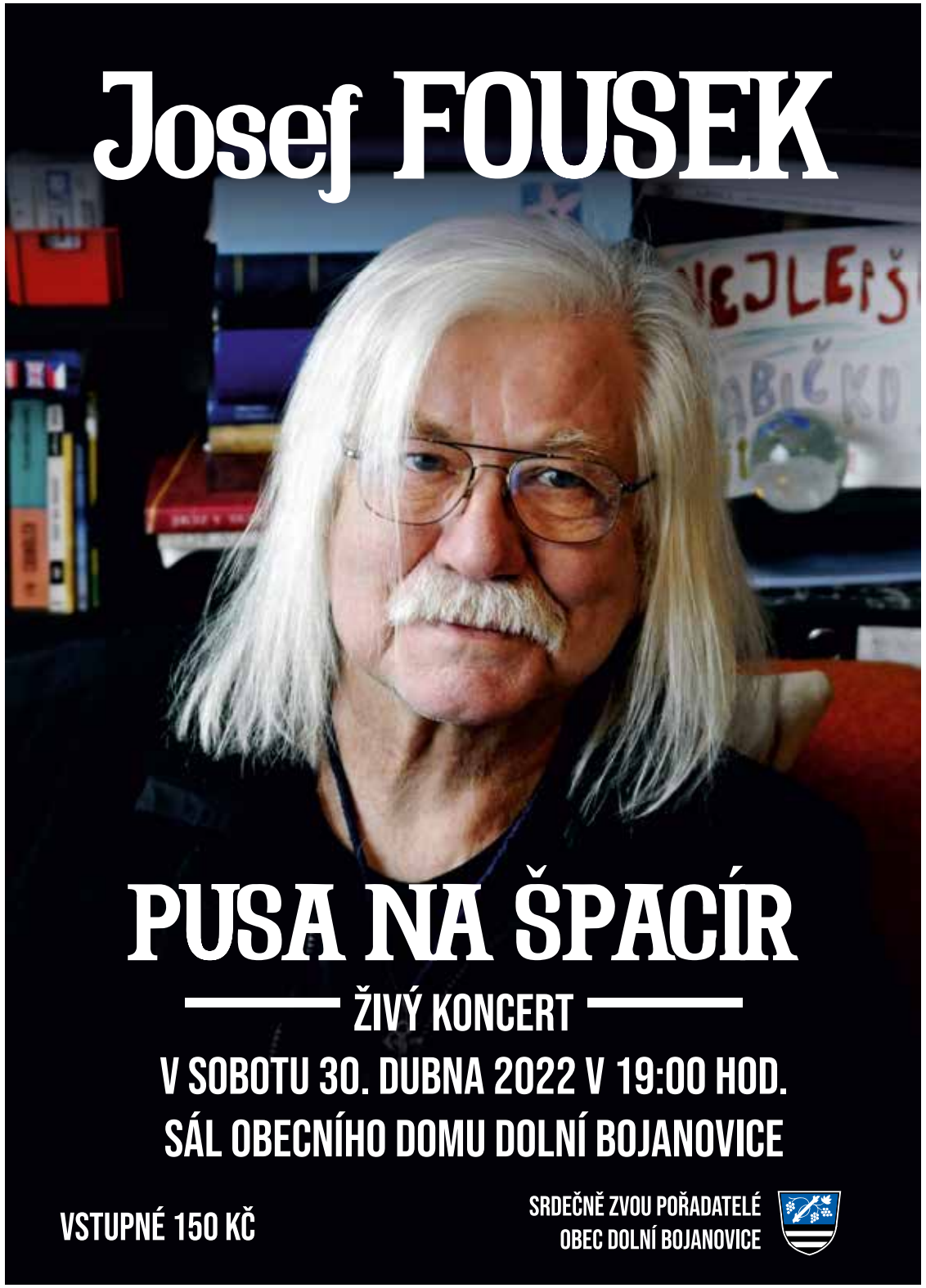
Josef FOUSEK
PUSA NA ŠPACÍR
ŽIVÝ KONCERT
V SOBOTU 30. DUBNA 2022 V 19:00 HOD.
SÁL OBECNÍHO DOMU DOLNÍ BOJANOVICE
VSTUPNÉ 150 KČ
SRDEČNĚ ZVOU POŘADATELÉ
OBEC DOLNÍ BOJANOVICE

Dj
svatby
oslavy
narozeniny
společenské akce
firemní večírky
PARTY EFFECT
www.party-effect.cz
+420 602 198 198
hudební a světelná produkce na úrovni

BOTEKO
VINAŘSKÉ POTŘEBY
děkuje všem zákazníkům za přízeň a přeje příjemné prožití velikonočních svátků

KOMINICTVÍ
Kolaja Pavel
724 411 236
Hlavní 321
Dolní Bojanovice

Kuchyně DPS
nabízí obědy,
tři druhy jídel
po 85 Kč.
Tel.: 518 372 098

STAVEBNINY
Stanislav Hromek

Najdete u nás:

- půjčovnu stavebního nářadí a strojů
- sypké materiály a betonové směsi s možností rozvozu
- spojovací materiál, sádrokartony prodej kůry, zahradnického substrátu,
- okrasné kamínky

Rozšířili jsme sortiment, nově nabízíme:

- vodo topo
- drobné elektro
- hliníkové žebříky
- malířské potřeby
- zahradnické potřeby

PRODEJ LETNIČEK A PŘÍSAD Z MIKULČIC
Termín bude oznámen místním rozhlasem.

Najdete nás na ulici Průmyslová 1141

Otevírací doba:
Po-Pá 7:00 - 16:30
So 7:00 - 11:00

Tel.: 731 460 072

JIH RADIO JIŽNÍ MORAVA

RÁDIO JIŽNÍ MORAVY

Nejposlouchanější rádio na Hodonínsku a Břeclavsku.

Máte zájem inzerovat ve vysílání Rádia Jih své produkty, služby, kulturní akce či volné pracovní pozice?

Volejte **518 344 132**

nebo pište na **obchod@radiojih.cz**

www.radiojih.cz

KOSMETICKÝ SALON POSPÍŠILOVÁ

-PROFESIONÁLNÍ KOSMETICKÉ OŠETŘENÍ ZNAČKOU ESSENTÉ
- EFEKTIVNÍ LIFTINGOVÁ MASÁŽ OBLIČEJE
-PEEL-THERAPY CONCEPT (ŠETRNÝ CHEMICKÝ PEELING)
-BARVENÍ ŘAS A OBOČÍ
-LASH LIFTING
-VIZÁŽISTICKÉ SLUŽBY
-DÁRKOVÉ POUKAZY
-MOŽNOST ZAKOUPENÍ KOSMETICKÝCH PRODUKTŮ

MARIE POSPÍŠILOVÁ
LIPOVÁ 206, DOLNÍ BOJANOVICE
TEL:608 479 330

FCB:MARIE POSPÍŠILOVÁ - KOSMETIKA, VIZÁŽISTKA
INSTAGRAM: VIZAZISTKA_MARIE_POSPISILOVA

tiskárna lelka

Zpravodaj Obecního úřadu Dolní Bojanovice vychází čtyřikrát do roka.
Vydavatel: Obec Dolní Bojanovice, Hlavní 383, Dolní Bojanovice, IČO 00284858
Řídící redakční rada, odpovědný redaktor: Michael Purmenský
Členové rady: Zdislava Michnová, Jaroslav Skočík, Martin Horák, korektury Hana Martínková
Grafická úprava a tisk: Tiskárna LELKA, Dolní Bojanovice
Registrační číslo vydané 28. 6. 2001 Ministerstvem kultury ČR - MK ČR E 12438. Náklad 1 300 ks
Redakční rada ZPRAVODAJE si vyhrazuje právo na úpravu a krácení rukopisů,
při výběru dává přednost textům stručným a věcným.
Uzávěrka Zpravodaje 2/2022 – 20. 5. 2022 – e-mail: kultura@dolnibojanovice.cz
Foto obálka, blok:
Jan Šimek, Jaroslav Skočík, archív Obecního úřadu, archívy spolků a organizací

Vinařský spolek Dolní Bojanovice vás zve na

OTEVŘENÉ SKLEPY

4. června 2022

Od 14:00 hraje pojízdná kapela mezi sklepy složená z místních muzikantů, od 18:00 hraje CM Modruša.

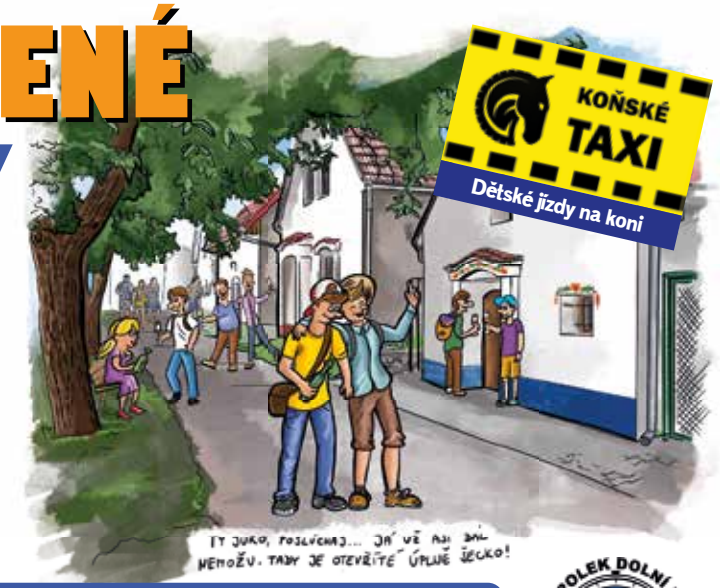

Vstupné 600 Kč v předprodeji na www.vsdolnibojanovice.cz
Vstupné 700 Kč na místě
V ceně 2x100 Kč kupon na nákup vína, katalog, sklenička, volná degustace po celý den.

VINAŘSKÝ SPOLEK DOLNÍ BOJANOVICE

PRO SVÉ KLIENTY AKTUÁLNĚ HLEDÁM:

- Menší rodinný dům – může být k rekonstrukci (2+1, 3+1)
- Byt, alespoň po částečné rekonstrukci pro tříčlennou rodinu
- Rekreační objekty (apartmány, vinné sklepy, chaty a chalupy)
- Ornou půdu pro hospodaření nebo samostatné vinice
- Stavební pozemek 250 m² a větší
- Větší RD k užívání bez nutných investic (3 pokoje a větší)
- Vinný sklep, nejlépe s ubytováním pro 4 a více osob

FIN REAL INVEST

Jan Vystoupil
jan.vystoupil@finrealinvest.cz
www.janvystoupil.cz
+420 774 999 016

POZEMKY DOMY BYTY SKLEPY

BEZPEČNÝ PRODEJ VAŠÍ NEMOVITOSTI **POMOCÍ PROFESIONÁLNÍCH VIDEOPROHLÍDEK**

OBEC DOLNÍ BOJANOVICE VÁS ZVE NA

BOJANOVSKÝ FESTIVAL

HUDBY A JÍDLA

14. KVĚTNA 2022

NÁVES OBCE DOLNÍ BOJANOVICE

ÚČINKUJÍ

RICHARD MÜLLER

4BAB, DH BOJANÉ, CM GRAJCAR, SCHOLA,
DFS SLUNÉČKO, CM STUPAVA, DH ŠOHAJKA,
ŠROTI, VOX VINI, CM ZÁDRUHA,
ZUŠ DOLNÍ BOJANOVICE, ŽELVÍ NERVY,
ŽENSKÝ SBOR

TĚŠIT SE MŮŽETE NA SPECIÁLNÍ PIVO MAZÁK, VÍNO MÍSTNÍCH VINAŘŮ A MNOHO DALŠÍHO DOBRÉHO JÍDLA A PITÍ

VSTUPNÉ 400 KČ
DĚTI DO 15 LET ZDARMA

Obec
Dolní Bojanovice

VÍCE NA:
WWW.DOLNIBOJANOVICE.CZ